

ព្រះរាជាណាចក្រកម្ពុជា
KINGDOM OF CAMBODIA
ជាតិ សាសនា ព្រះមហាក្សត្រ
NATION RELIGION KING



ធនាគារជាតិ នៃ កម្ពុជា
NATIONAL BANK OF CAMBODIA

ព្រឹត្តិបត្រស្ថិតិជញ្ជីងទូទាត់កម្ពុជា

CAMBODIA

BALANCE OF PAYMENTS STATISTICS BULLETIN

- លេខ ៤៣ -

ត្រីមាសទី១ ឆ្នាំ២០១៤

— SERIES No. 43 —

MARCH QUARTER 2014

ប្រសាសន៍របស់ ឯកឧត្តម ទេសាភិបាល ធនាគារជាតិនៃកម្ពុជា



ធនាគារជាតិនៃកម្ពុជាមានសេចក្តីសោមនស្សរីករាយ សូមផ្សព្វផ្សាយព្រឹត្តិបត្រស្ថិតិជញ្ជីងទូទាត់ លេខ ៤៣ សម្រាប់ត្រីមាសទី១ ឆ្នាំ២០១៤ ។ ព្រឹត្តិបត្រនេះត្រូវបានរៀបចំចងក្រងប្រចាំត្រីមាស និងបោះពុម្ពផ្សាយដោយធនាគារជាតិនៃកម្ពុជា ជាភាសាខ្មែរ និងភាសាអង់គ្លេស ចាប់តាំងពីឆ្នាំ២០០៣ មក ។

ចាប់ពីត្រីមាសទី១ ឆ្នាំ២០១៤ នេះតទៅ ធនាគារជាតិនៃកម្ពុជានឹងផ្សព្វផ្សាយទិន្នន័យស្ថិតិជញ្ជីងទូទាត់និងស្ថានភាពវិនិយោគអន្តរជាតិជារូបិយវត្ថុជាតិ (គិតជាពាន់លានរៀល) ។

ស្ថិតិជញ្ជីងទូទាត់ និងស្ថានភាពវិនិយោគអន្តរជាតិរបស់ប្រទេសកម្ពុជា ត្រូវបានចងក្រងឡើងដោយផ្អែកលើវិធីសាស្ត្រចងក្រងស្ថិតិជញ្ជីងទូទាត់ (បោះពុម្ពលើកទី៥) របស់មូលនិធិរូបិយវត្ថុអន្តរជាតិ ក្នុងគោលបំណងផ្តល់ព័ត៌មានស្តីពីវឌ្ឍនភាពថ្មីៗនៃស្ថិតិជញ្ជីងទូទាត់ និងស្ថានភាពវិនិយោគអន្តរជាតិរបស់ប្រទេសកម្ពុជាដោយរាប់បញ្ចូលទាំងបម្រែបម្រួលក្នុងខ្ទង់គណនីចរន្ត និងគណនីដើមទុននិងហិរញ្ញវត្ថុ ។ ដើម្បីសម្រួលដល់ការយល់ដឹងអំពីស្ថិតិនេះឲ្យកាន់តែស៊ីជម្រៅថែមទៀត សូមអ្នកអានទាំងអស់មើលសេចក្តីអធិប្បាយសង្ខេបអំពីប្រភពទិន្នន័យ និងវិធីសាស្ត្រទាំងឡាយដែលប្រើប្រាស់ក្នុងការចងក្រងស្ថិតិទាំងនេះ ដូចមានបង្ហាញក្នុង “ កំណត់បង្ហាញបច្ចេកទេស ” នៅផ្នែកខាងក្រោយនៃព្រឹត្តិបត្រនេះ ។

ដើម្បីធ្វើឲ្យអ្នកអានទាំងអស់ទទួលបាននូវព័ត៌មានថ្មីៗអំពីទិន្នន័យស្ថិតិជញ្ជីងទូទាត់ និងស្ថានភាពវិនិយោគអន្តរជាតិរបស់ប្រទេសកម្ពុជា ធនាគារជាតិនៃកម្ពុជាបាននិងកំពុងបន្តធ្វើឲ្យប្រសើរឡើងនូវគុណភាពនិងភាពងាយស្រួលក្នុងការស្វែងរកទិន្នន័យស្ថិតិទាំងនេះ ។ ធនាគារជាតិនៃកម្ពុជា សូមថ្លែងអំណរគុណចំពោះអ្នកពាក់ព័ន្ធទាំងអស់សម្រាប់កិច្ចសហការយ៉ាងល្អ និងជួយផ្តល់ទិន្នន័យតាមការស្នើសុំ ។ អាស្រ័យហេតុនេះ យើងខ្ញុំសូមស្វាគមន៍រាល់មតិ និងសំណូមពរកែលម្អលើការចេញផ្សាយខ្លឹមសារ និងការរៀបចំដើម្បីឲ្យកាន់តែប្រសើរឡើងនូវការចេញផ្សាយ លើកក្រោយៗទៀត ។

ធនាគារជាតិនៃកម្ពុជា សូមថ្លែងអំណរគុណចំពោះការចាប់អារម្មណ៍របស់អ្នកអានទាំងអស់ មកលើព្រឹត្តិបត្រស្ថិតិជញ្ជីងទូទាត់របស់ប្រទេសកម្ពុជា ។

រាជធានីភ្នំពេញ ថ្ងៃទី២៥ ខែសីហា ឆ្នាំ២០១៤
ទេសាភិបាល

ជា ចាន់តូ

មាតិកា

២០២០

ទំព័រ

កំណត់សំគាល់	៣
ផ្នែកសំខាន់ៗ	៤
សមាសភាគគន្លឹះ:	៤
ចំណុចគន្លឹះ:	៤
រូបទី១ : សមាសភាគគណនីចរន្ត	៤
ការវិភាគលើការប៉ាន់ស្មាន	៥
គណនីចរន្ត	៥
រូបទី២ : ការនាំចេញ និងការនាំចូល	៥
រូបទី៣ : សេវា (ឥណទាន និងឥណពន្ធ)	៦
រូបទី៤ : ប្រាក់ចំណូល (ឥណទាន និងឥណពន្ធ)	៧
រូបទី៥ : បង្វែរចរន្ត (ឥណទាន និងឥណពន្ធ)	៧
គណនីដើមទុន និងហិរញ្ញវត្ថុ	៧
គណនីដើមទុន	៧
រូបទី៦ : គណនីដើមទុន និងហិរញ្ញវត្ថុ	៨
គណនីហិរញ្ញវត្ថុ	៨
រូបទី៧ : សមាសភាគគណនីហិរញ្ញវត្ថុ	៨
ស្ថានភាពវិនិយោគអន្តរជាតិ	៩
រូបទី៨ : សមាសភាគស្ថានភាពវិនិយោគអន្តរជាតិ	៩
ជំរឿនទូទាត់របស់ប្រទេសកម្ពុជា	១០
តារាង១ : តារាងសង្ខេបជញ្ជីងទូទាត់	១១
តារាង២ : គណនីទំនិញ	១២
តារាង៣ : គណនីសេវា	១៣
តារាង៤ : គណនីប្រាក់ចំណូល	១៤
តារាង៥ : គណនីបង្វែរចរន្ត	១៥
តារាង៦ : គណនីបង្វែរដើមទុន	១៦
តារាង៧ : គណនីហិរញ្ញវត្ថុ	១៧
តារាង៨ : ស្ថានភាពវិនិយោគអន្តរជាតិ	១៨
តារាង៩ : បំណុលក្រៅប្រទេស	១៩
តារាង១០ : អនុបាតជញ្ជីងទូទាត់	២០
កំណត់បន្ទាញបច្ចេកទេស	២១

កំណត់សម្គាល់ :

ការសាកសួរព័ត៌មាន

ចំពោះព័ត៌មានបន្ថែមអំពីស្ថិតិជញ្ជីងទូទាត់ និងស្ថិតិដែលពាក់ព័ន្ធ សូមទាក់ទងលោក **គាន់ សុខាន់** ប្រធាននាយកដ្ឋានស្ថិតិ នៃធនាគារជាតិនៃកម្ពុជា តាមទូរស័ព្ទលេខ : (៨៥៥) ៨៨៦ ២១១ ១២៣ ឬតាមអ៊ីម៉ែល tsokhann@online.com.kh ។

ការចេញផ្សាយលើកក្រោយ

ការចេញផ្សាយ ពេលវេលាចេញផ្សាយ
ត្រីមាសទី២ ឆ្នាំ២០១២ ថ្ងៃទី៣១ ខែតុលា ឆ្នាំ២០១២

ការកែប្រែក្នុងការចេញផ្សាយលើកនេះ

កំណែ ៖
ការចេញផ្សាយលើកនេះ រាប់បញ្ចូលការកែតម្រូវទិន្នន័យមួយចំនួនដូចជា៖ គណនីទំនិញផ្នែកនាំចេញ (ទិន្នន័យឆ្នាំ ២០០៨ និងពីត្រីមាសទី១ ឆ្នាំ២០០៩ ដល់ត្រីមាសទី៤ ឆ្នាំ២០១០) និងផ្នែកនាំចូល (ទិន្នន័យឆ្នាំ២០០៨ និងពី ត្រីមាសទី១ ឆ្នាំ២០០៩ ដល់ត្រីមាសទី៤ ឆ្នាំ២០១៣) គណនីសេវា ផ្នែកសេវាជីកជញ្ជូន (ទិន្នន័យឆ្នាំ២០០៨ និងពីត្រីមាសទី១ ឆ្នាំ២០០៩ ដល់ត្រីមាសទី៤ ឆ្នាំ២០១១) និងសេវាផ្សេងៗ (សេវាធានារ៉ាប់រងផ្នែកឥណទាន ៖ ទិន្នន័យឆ្នាំ២០០៨ និងពីត្រីមាសទី១ ឆ្នាំ២០០៩ ដល់ត្រីមាសទី៤ ឆ្នាំ២០១៣) គណនីប្រាក់ចំណូល (ឥណទាន) ខ្ទង់ប្រាក់ចំណេញដែលវិនិយោគបន្ត ភាគលាភ និងប្រាក់ចំណេញបានបែងចែក (ទិន្នន័យឆ្នាំ ២០០៨ និងពីត្រីមាសទី១ ឆ្នាំ២០០៩ ដល់ត្រីមាសទី៤ ឆ្នាំ២០១៣) និងគណនីបង្វែរចរន្ត ខ្ទង់រដ្ឋាភិបាលកណ្តាលផ្នែកឥណទាន (ត្រីមាសទី៤ ឆ្នាំ២០១៣) ។
លើសពីនេះ ខ្ទង់ហ៊ុននិងប្រាក់ចំណេញសម្រាប់វិនិយោគបន្តក្នុងផ្នែកវិនិយោគផ្ទាល់នៅកម្ពុជា នៃទ្រព្យអកម្មហិរញ្ញវត្ថុបរទេស ត្រូវបានកែតម្រូវចាប់ពីត្រីមាសទី១ ឆ្នាំ២០០៨ ដល់ត្រីមាសទី៤ ឆ្នាំ២០១៣ ។ ការកែតម្រូវខាងលើនេះ គឺយោងតាមការធ្វើបច្ចុប្បន្នភាពទិន្នន័យពីប្រភពទិន្នន័យ និងវិធីសាស្ត្រចងក្រងស្ថិតិជញ្ជីងទូទាត់ថ្មី ។
ការកែតម្រូវទាំងនេះ បានធ្វើឱ្យមានការប្រែប្រួលទិន្នន័យស្ថានភាពវិនិយោគអន្តរជាតិសុទ្ធ និងបំណុលក្រៅប្រទេស ផងដែរ ។

ការកែប្រែក្នុងការចេញផ្សាយលើកក្រោយ

ការកែប្រែនឹងត្រូវបានរៀបចំធ្វើឡើងផងដែរ ចំពោះសមាសភាគមួយចំនួនផ្សេងទៀត នៃស្ថិតិជញ្ជីងទូទាត់ ដោយយោងទៅតាមការកែតម្រូវពីប្រភពទិន្នន័យ ។

អក្សរកាត់

- BOP** ជញ្ជីងទូទាត់
- NBC** ធនាគារជាតិនៃកម្ពុជា
- n.i.e** មិនមានរាប់បញ្ចូលនៅកន្លែងផ្សេងទៀត
- NIS** វិទ្យាស្ថានជាតិស្ថិតិ

ការតម្រឹមតួលេខ

ភាពខ្វះចន្លោះដោយអន្លើរវាងចំនួនសរុប និងផលបូកក្នុងការបោះពុម្ពផ្សាយលើក នេះ បណ្តាលមកពីការតម្រឹមតួលេខ ។

ព័ត៌មានលម្អិតបន្ថែមទៀត

ចំពោះព័ត៌មានលម្អិតបន្ថែមទៀត និងសេវាទិន្នន័យពិសេស អាចសាកសួរតាមសំណូមពរ ឬតាមការមកជាវព្រឹត្តិបត្រដោយផ្ទាល់ ។

ផ្នែកសំខាន់ៗ

សមាសភាគគណនី:

គិតជាពាន់លានរៀល	ត្រី.៤-១២	ត្រី.១-១៣	ត្រី.២-១៣	ត្រី.៣-១៣	ត្រី.៤-១៣	ត្រី.១-១៤	បម្រែបម្រួលជា % ត្រី.១-១៤/ត្រី.៤-១៣	បម្រែបម្រួលជា % ត្រី.១-១៤/ត្រី.១-១៣
គណនីចរន្ត								
សមតុល្យគណនីទំនិញសេវា (សុទ្ធ)	-២.៦៩៤,៧	-៣.២៤៥,៣	-៣.១៨៩,៦	-៣.៤១៥,៨	-៣.៦២២,៩	-២.៧៨២,៣	-២៣,២	-១៤,៣
ប្រាក់ចំណូល (សុទ្ធ)	១.៨៤៤,០	២.១៤៧,៤	១.៣៥១,៦	១.៥៤៦,៧	១.៩៦៦,៤	២.៤២៣,៩	២៣,៣	១២,៩
បង្វែរចរន្ត (សុទ្ធ)	-៦២៨,២	-៩០៤,៥	-៧១៣,៦	-៦៩៤,១	-៧៧២,២	-១.០៣៥,៧	៣៤,១	១៤,៥
សមតុល្យគណនីចរន្ត	-១.១៧២,៩	-១.៦០២,៤	-២.១៥១,៦	-២.៥៦៣,២	-២.៤២៨,៧	-១.៣៩៧,៥	-៥៧,៨	-៤៥,៧
គណនីដើមទុន និងហិរញ្ញវត្ថុ								
សមតុល្យគណនីដើមទុន	២៨២,១	៣៤០,៦	៣៤៣,៧	៣៤៣,៧	៣៤៣,៧	២៧៩,៨	-១៨,៦	-១៧,៨
សមតុល្យគណនីហិរញ្ញវត្ថុ	១.០៣៣,៣	១.៣៣១,០	១.៩៧៥,៤	២.០៥៥,០	១.៥១៥,២	៦៨៥,៦	-៥៤,៨	-៤៨,៥
ស្ថានភាពវិនិយោគអន្តរជាតិ								
ហ៊ុន (សុទ្ធ)	-៣៤.៣១៥,២	-៣៦.៣១៥,៣	-៣៧.៤៨១,២	-៤០.៤៤៤,៥	-៤២.៣៧៤,២	-៤៤.២៨៣,៤	៤,៥	២១,៩
ចំណូល (សុទ្ធ)	១៩.១៨២,១	១៩.៧៦០,០	១៩.៨៣៨,៨	១៩.៨៣៨,៦	២០.០៧៣,៦	២១.០៥៤,៤	៤,៩	៦,៦
ឧបករណ៍ផ្សេងៗ (សុទ្ធ)	៣.០៧៥,៥	២.៩៥៧,២	២.៣៥៧,២	២.៥៨៣,៣	២.៣៥៦,២	២.៥១៤,៥	៦,៧	-១៥,០
ស្ថានភាពវិនិយោគអន្តរជាតិ (សុទ្ធ)	-១២.០៥៧,៦	-១៣.៥៩៨,០	-១៥.២៨៥,២	-១៨.០២២,៦	-១៩.៥៤០,៤	-២០.៧១៤,៦	៣,៩	៥២,៣

ចំណុចគន្លឹះ:

សមតុល្យគណនីចរន្តរបស់ប្រទេសកម្ពុជា ក្នុងត្រីមាសទី១ ឆ្នាំ២០១៤ បានបង្ហាញពីឱនភាពចំនួន ៨៧០,១ ពាន់លានរៀល បានថយចុះពីឱនភាពចំនួន ២.០៦២,៥ ពាន់លានរៀល ក្នុងត្រីមាសមុន ។ ការថយចុះនេះបណ្តាលមកពីការថយចុះឱនភាពសមតុល្យគណនីទំនិញ ខណៈដែលអតិរេកគណនីសេវាសុទ្ធបានកើនឡើង ។

រូបទី១ ៖ សមាសភាគគណនីចរន្ត

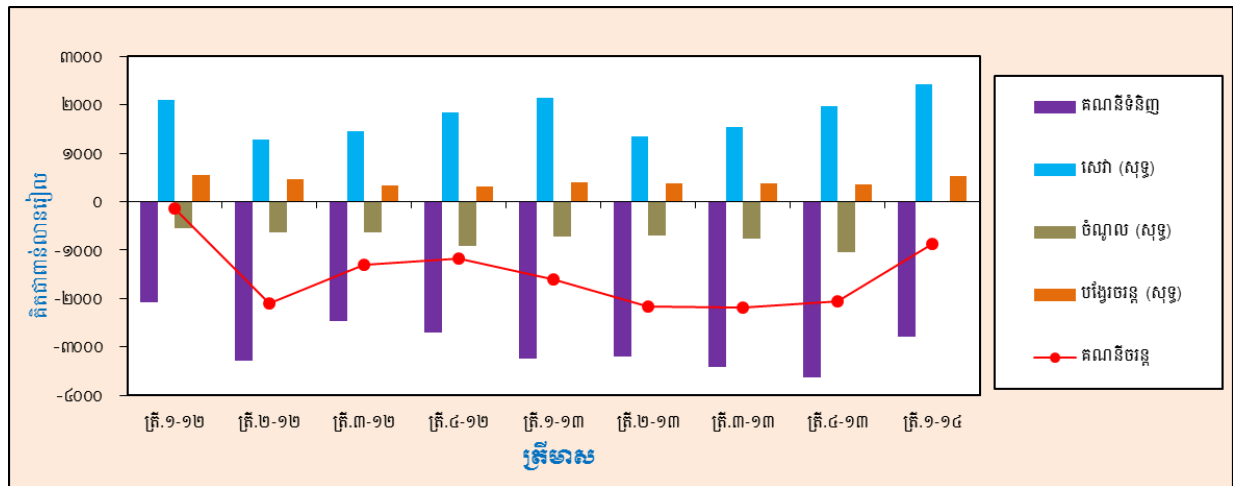

គណនីដើមទុន និងគណនីហិរញ្ញវត្ថុនៅតែបន្តមានសមតុល្យវិជ្ជមាន ។ ក្នុងអំឡុងត្រីមាសទី១ ឆ្នាំ២០១៤ នេះ គណនីដើមទុនមានអតិរេកចំនួន ២៧៩,៨ ពាន់លានរៀល បានថយចុះ ១៨,៦% ពី ៣៤៣,៧ ពាន់លានរៀល ក្នុងត្រីមាសទី៤ ឆ្នាំ២០១៣ ។ ក្នុងត្រីមាសដដែលនេះ គណនីហិរញ្ញវត្ថុមានលំហូរចូលសុទ្ធចំនួន ៦៨៥,៦ ពាន់លានរៀល ធៀបនឹងលំហូរចូលសុទ្ធក្នុងត្រីមាសមុនចំនួន ១.៥១៥,២ ពាន់លានរៀល ។

គិតត្រឹមចុងត្រីមាសទី១ ឆ្នាំ២០១៤ ស្ថានភាពវិនិយោគអន្តរជាតិរបស់ប្រទេសកម្ពុជាបានបង្ហាញពី ទ្រព្យអកម្ម-បរទេសសុទ្ធមានចំនួន ២០.៧១៤,៦ ពាន់លានរៀល បានកើនឡើងចំនួន ៧៧០,២ ពាន់លានរៀល ធៀបនឹងទ្រព្យអកម្ម-

បរទេសសុទ្ធនៅចុងត្រីមាសទី៤ ឆ្នាំ២០១៣ ។ ការកើនឡើងនេះ បណ្តាលមកពីការកើនឡើងទ្រព្យអកម្មជាបំណុល បរទេសសុទ្ធចំនួន ៤,៩% ។

ការវិភាគលើការប៉ាន់ស្មាន

គណនីចរន្ត

សមតុល្យគណនីចរន្តមានឱនភាពចំនួន ៨៧០,១ ពាន់លានរៀល ក្នុងត្រីមាសទី១ ឆ្នាំ២០១៤ បានថយចុះគួរឲ្យកត់សម្គាល់ចំនួន ១.១៩២,៤ ពាន់លានរៀល ធៀបនឹងឱនភាពក្នុងត្រីមាសទី៤ ឆ្នាំ២០១៣ ។ ឱនភាពគណនីចរន្ត ក្នុងត្រីមាសទី១ ឆ្នាំ២០១៤ នេះ មានសមាមាត្រប្រមាណ ៥,១% នៃផលិតផលក្នុងស្រុកសរុបដោយគិតតាមតម្លៃទីផ្សារបច្ចុប្បន្ន ខណៈដែលឱនភាពនេះមានសមាមាត្រ ១៣,៤% ក្នុងត្រីមាសកន្លងទៅ ។

ទំនិញ

ក្នុងត្រីមាសទី១ ឆ្នាំ២០១៤ សមតុល្យគណនីទំនិញមានឱនភាពចំនួន ២.៧៨២,៣ ពាន់លានរៀល បានថយចុះ ៨៤០,៦ ពាន់លានរៀល ធៀបនឹងឱនភាពចំនួន ៣.៦២២,៩ ពាន់លានរៀល ក្នុងត្រីមាសទី៤ ឆ្នាំ២០១៣ ។ ការនាំចេញបានកើនឡើងពី ៦.៨៥៨,៤ ពាន់លានរៀល ក្នុងត្រីមាសមុន ដល់ ៧.៣១១,០ ពាន់លានរៀលក្នុងត្រីមាសទី១ ឆ្នាំ២០១៤ ខណៈដែលការនាំចូលបានថយចុះបន្តិចបន្តួច ពី ១០.៤៨១,៣ ពាន់លានរៀល ក្នុងត្រីមាសទី៤ ឆ្នាំ២០១៣ មកត្រឹម ១០.០៩៣,៣ ពាន់លានរៀល ក្នុងត្រីមាសទី១ ឆ្នាំ២០១៤ ។

រូបទី២ ៖ ការនាំចេញ និងការនាំចូល

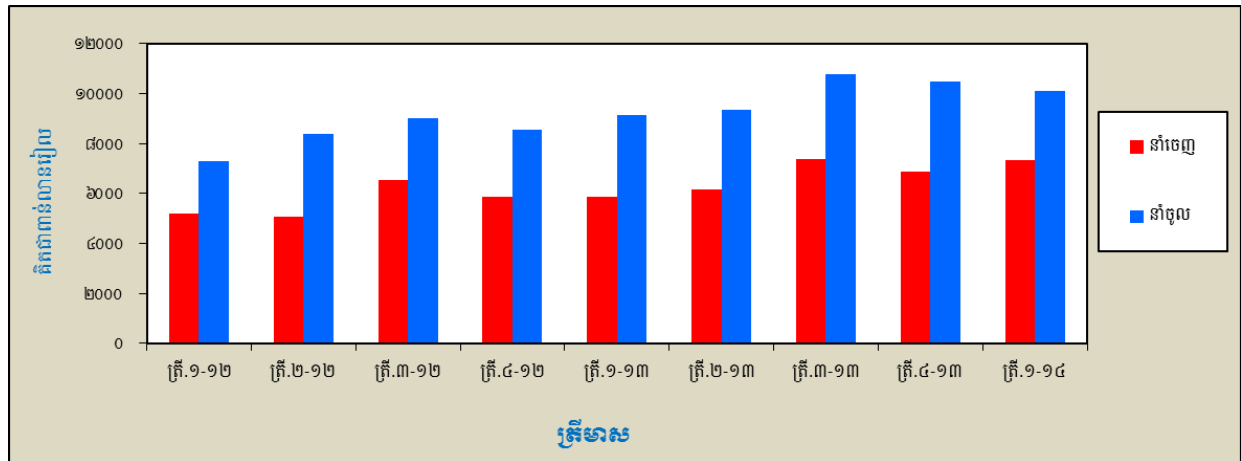

ក្នុងអំឡុងពេលដដែលនេះ ការនាំចេញសរុបបានកើនឡើងចំនួន ៤៥២,៧ ពាន់លានរៀល (៦,៩%) ធៀបនឹងការនាំចេញសរុបក្នុងត្រីមាសទី៤ ឆ្នាំ២០១៣ ។ កត្តាចម្បងរួមចំណែកក្នុងការកើនឡើងនេះ គឺបណ្តាលមកពីការកើនឡើងការនាំចេញតាមប្រព័ន្ធអនុគ្រោះពន្ធទូទៅចំនួន ៤២១,៦ ពាន់លានរៀល (៧,០%) ពី ៦.០១០,២ ពាន់លានរៀល ក្នុងត្រីមាសមុន ដល់ ៦.៤៣១,៨ ពាន់លានរៀល ក្នុងត្រីមាសទី១ ឆ្នាំ២០១៤ ។

ការនាំចូលសរុបបានថយចុះចំនួន ៣៨៨,០ ពាន់លានរៀល (៣,៧%) ធៀបនឹងត្រីមាសមុន ដែលបណ្តាលមកពីការថយចុះការនាំចូលទំនិញផ្សេងទៀតចំនួន ៨៣២,៣ ពាន់លានរៀល (១៥,៦%) និងការនាំចូលវត្ថុធាតុដើមសម្រាប់ផលិតសម្លៀកបំពាក់ចំនួន ១២១,៣ ពាន់លានរៀល (៤,៩%) ។

សេវា

គណនីសេវាសុទ្ធក្នុងត្រីមាសទី១ ឆ្នាំ២០១៤ នេះ មានអតិរេកចំនួន ២.៤២៣,៩ ពាន់លានរៀល បានកើនឡើងចំនួន ៤៥៧,៥ ពាន់លានរៀល (២៣,៣%) ធៀបនឹងអតិរេកចំនួន ៣៨៥,០ ពាន់លានរៀល ក្នុងត្រីមាសទី៤ ឆ្នាំ២០១៣ ។ ការកើនឡើងអតិរេកសេវាធ្វើដំណើរ និងសេវាដឹកជញ្ជូន គឺជាកត្តាចម្បងរួមចំណែកក្នុងការកើនឡើងអតិរេកសេវាសុទ្ធនេះ ។

សេវា (ឥណទាន) ក្នុងត្រីមាសទី១ ឆ្នាំ២០១៤ នេះ បានកើនឡើងចំនួន ២៩២,៥ ពាន់លានរៀល (៧,៤%) ពី ៣.៨៨៩,៦ ពាន់លានរៀល ក្នុងត្រីមាសទី៤ ឆ្នាំ២០១៣ ដល់ ៤.១៧៦,១ ពាន់លានរៀល ដែលការកើនឡើងនេះបណ្តាលមកពីការកើនឡើងសេវាធ្វើដំណើរ និងសេវាដឹកជញ្ជូន ខណៈដែលគណនីសេវា (ឥណទាន) នេះត្រូវបានផ្គត់ផ្គង់ដោយផ្នែកដោយការថយចុះនៃសេវាភ្នាក់ងារ និងសេវាហិរញ្ញវត្ថុ ។

សេវា (ឥណពន្ធ) ក្នុងត្រីមាសទី១ ឆ្នាំ២០១៤ នេះ បានថយចុះចំនួន ១៧០,៩ ពាន់លានរៀល (៨,៩%) ពី ១.៩២៣,២ ពាន់លានរៀល ក្នុងត្រីមាសទី៤ ឆ្នាំ២០១៣ មកត្រឹម ១.៧៥២,៣ ពាន់លានរៀល ដែលការថយចុះនេះបណ្តាលមកពីការថយចុះសេវាដឹកជញ្ជូន សេវាធ្វើដំណើរ សេវាសាងសង់ សេវាពាណិជ្ជកម្មផ្សេងទៀត និងសេវាហិរញ្ញវត្ថុ ។

រូបទី៣ ៖ សេវា (ឥណទាន និងឥណពន្ធ)

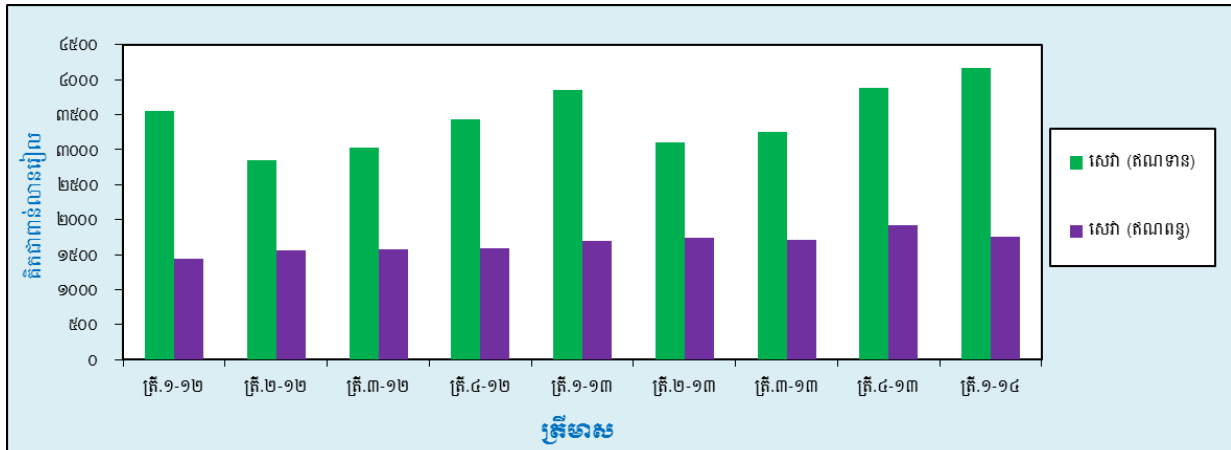

ប្រាក់ចំណូល

ក្នុងត្រីមាសទី១ ឆ្នាំ២០១៤ ឱនភាពគណនីប្រាក់ចំណូលសុទ្ធមានចំនួន ១.០៣៥,៧ ពាន់លានរៀល បានកើនឡើងចំនួន ២៦៦,៥ ពាន់លានរៀល (៣៤,១%) ពី ៧៧២,២ ពាន់លានរៀល ក្នុងត្រីមាសទី៤ ឆ្នាំ២០១៣ ។ ការកើនឡើងឱនភាពគណនីប្រាក់ចំណូលនេះ បណ្តាលមកពីការកើនឡើងប្រាក់ចំណូល (ឥណពន្ធ) ។ ការកើនឡើងឱនភាពចំណូលវិនិយោគផ្ទាល់សុទ្ធចំនួន ២៣២,១ ពាន់លានរៀល ជាកត្តាចម្បងរួមចំណែកក្នុងការកើនឡើងឱនភាពគណនីប្រាក់ចំណូលសុទ្ធនេះ ។

ប្រាក់ចំណូល (ឥណទាន) បានកើនឡើងតិចតួចប្រមាណ ០,៥ ពាន់លានរៀល ដល់ ៧១,០ ពាន់លានរៀល ធៀបនឹងត្រីមាសមុន ។ ផ្អែកតាមការប្រៀបធៀបឆ្នាំលើឆ្នាំ ការទូទាត់ប្រាក់បៀវត្សឱនភាពបានកើនឡើងចំនួន ៤,១ ពាន់លានរៀល (៧៨,៩%) ខណៈដែលចំណូលពីការវិនិយោគបានថយចុះចំនួន ៧,២ ពាន់លានរៀល (១០,៥%) ។ ចំណែកប្រាក់ចំណូល (ឥណពន្ធ) ក្នុងត្រីមាសទី១ ឆ្នាំ២០១៤ មានចំនួន ១.១០៦,៨ ពាន់លានរៀល បានកើនឡើងចំនួន ២៦៤,១ ពាន់លានរៀល (៣១,៣%) ពី ៨៤២,៧ ពាន់លានរៀល ក្នុងត្រីមាសមុន ។ ការកើនឡើងប្រាក់ចំណូល (ឥណពន្ធ) នេះ បណ្តាលមកពីការកើនឡើងចំណូលពីការវិនិយោគ (២៤៧,៩ ពាន់លានរៀល ឬ ៣២,០%) ។ ការវិនិយោគផ្ទាល់ (ឥណពន្ធ) ជាកត្តាចម្បងរួមចំណែកក្នុងការកើនឡើងនេះ ។

រូបទី២ ៖ ប្រាក់ចំណូល (ឥណទាន និងឥណពន្ធ)

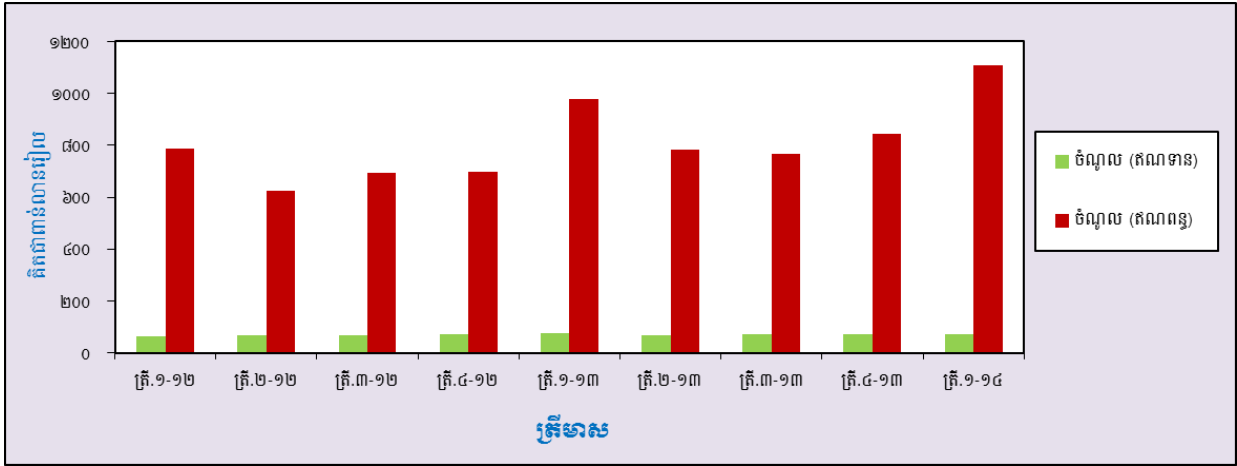

បង្វែរចរន្ត

ក្នុងត្រីមាសទី១ ឆ្នាំ២០១៤ គណនីបង្វែរចរន្តសុទ្ធ មានអតិរេកចំនួន ៥២៤,០ ពាន់លានរៀល បានកើនឡើងចំនួន ១៥៧,៧ ពាន់លានរៀល (៤៣,១%) ធៀបនឹងអតិរេកចំនួន ៣៦៦,៣ ពាន់លានរៀល ក្នុងត្រីមាសមុន ។ គណនីបង្វែរចរន្ត (ឥណទាន) បានកើនឡើងចំនួន ១៨១,៤ ពាន់លានរៀល (៣៧,៧%) ដល់ ៦៦២,៨ ពាន់លានរៀល និងគណនីបង្វែរចរន្ត (ឥណពន្ធ) បានកើនឡើងចំនួន ២៣,៦ ពាន់លានរៀល (២០,៥%) ដល់ ១៣៨,៧ ពាន់លានរៀល ។

រូបទី៥ ៖ បង្វែរចរន្ត (ឥណទាន និងឥណពន្ធ)

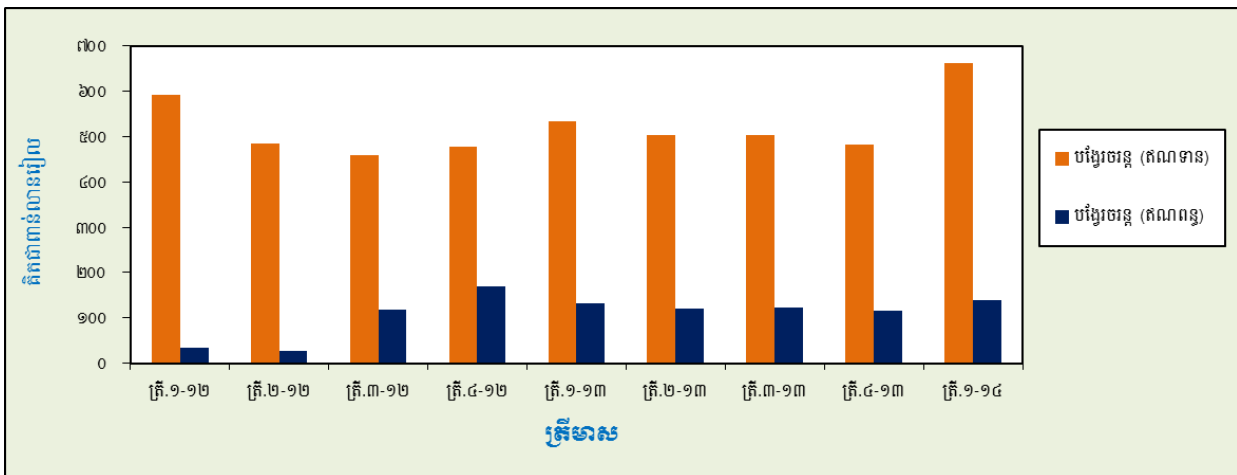

គណនីដើមទុន និងហិរញ្ញវត្ថុ

គណនីដើមទុន

សមតុល្យគណនីដើមទុន មានអតិរេកចំនួន ២៧៩,៨ ពាន់លានរៀល ក្នុងត្រីមាសទី១ ឆ្នាំ២០១៤ បានថយចុះ ចំនួន ៦៣,៩ ពាន់លានរៀល (១៨,៦%) ធៀបនឹងអតិរេកក្នុងត្រីមាសមុនចំនួន ៣៤៣,៧ ពាន់លានរៀល ។

រូបទី៦ ៖ គណនីដើមទុន និងហិរញ្ញវត្ថុ

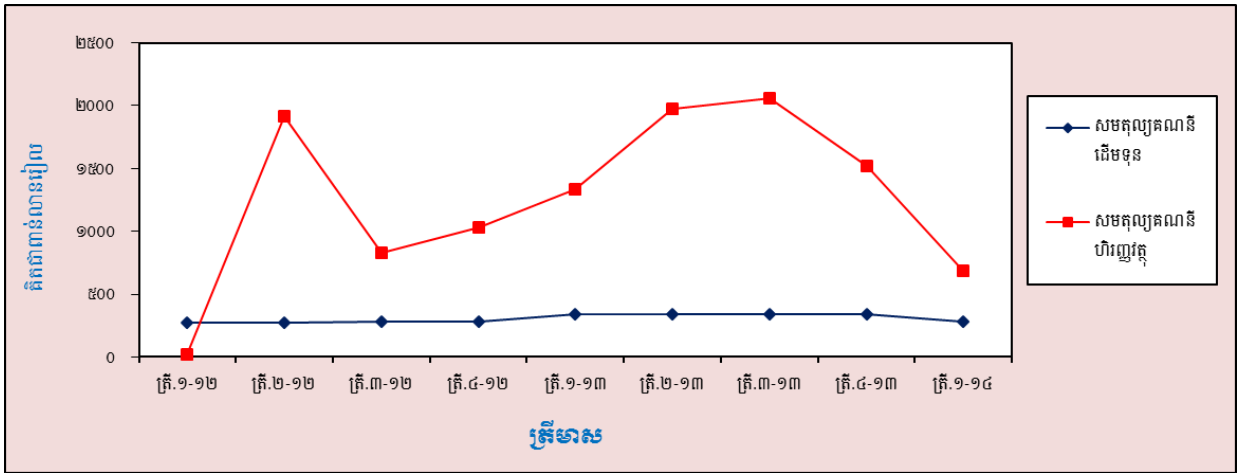

គណនីហិរញ្ញវត្ថុ

សមតុល្យគណនីហិរញ្ញវត្ថុ បានបង្ហាញពីលំហូរចូលសុទ្ធចំនួន ៦៨៥,៦ ពាន់លានរៀល ក្នុងត្រីមាសទី១ ឆ្នាំ២០១៤ បានថយចុះចំនួន ៨២៩,៦ ពាន់លានរៀល ធៀបនឹងលំហូរចូលសុទ្ធក្នុងត្រីមាសទី៤ ឆ្នាំ២០១៣ ចំនួន ១.៥១៥,២ ពាន់លានរៀល ។ ការថយចុះនេះបណ្តាលមកពីការថយចុះខ្លាំងនៃលំហូរចូលសុទ្ធគណនីវិនិយោគផ្សេងទៀត ។

គណនីវិនិយោគផ្ទាល់ (សុទ្ធ) បានបង្ហាញថាមានលំហូរចូលសុទ្ធចំនួន ២.០២៤,១ ពាន់លានរៀល ក្នុងត្រីមាសទី១ ឆ្នាំ២០១៤ បានកើនឡើងចំនួន ៤៩,០ ពាន់លានរៀល (២,៥%) ធៀបនឹងលំហូរចូលសុទ្ធក្នុងត្រីមាសមុន ។ វិនិយោគផ្ទាល់ នៅកម្ពុជា ក្នុងត្រីមាសទី១ ឆ្នាំ២០១៤ មានចំនួន ២.០៦០,១ ពាន់លានរៀល បានកើនឡើងចំនួន ២៥,៥ ពាន់លានរៀល ធៀបនឹងលំហូរចូលចំនួន ២.០៣៤,៦ ពាន់លានរៀល ក្នុងត្រីមាសទី៤ ឆ្នាំ២០១៣ ។

រូបទី៧៖ សមាសភាគគណនីហិរញ្ញវត្ថុ

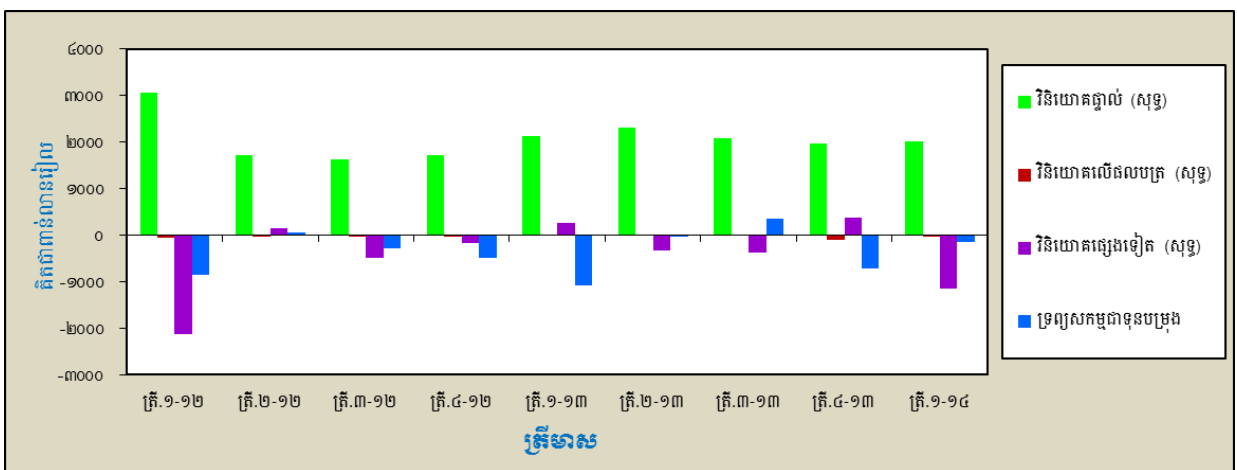

គណនីវិនិយោគលើផលបត្រ មានលំហូរចេញសុទ្ធចំនួន ៣២,៨ ពាន់លានរៀល ក្នុងត្រីមាសទី១ ឆ្នាំ២០១៤ បានថយចុះចំនួន ៧៨,៣ ពាន់លានរៀល (៧០,៥%) ធៀបនឹង ១១១,១ ពាន់លានរៀល ក្នុងត្រីមាសមុន ។ ការថយចុះនេះ បណ្តាលមកពីការថយចុះនៃការវិនិយោគមូលបត្របំណុលនៅក្រៅប្រទេស ។

គណនីវិនិយោគផ្សេងទៀត បានកត់ត្រានូវលំហូរចេញសុទ្ធចំនួន ១.១៤៧,៨ ពាន់លានរៀល ក្នុងត្រីមាសទី១ ឆ្នាំ២០១៤ ពោលគឺប្តូរពីលំហូរចូលសុទ្ធចំនួន ៣៧៥,៩ ពាន់លានរៀល ក្នុងត្រីមាសទី៤ ឆ្នាំ២០១៣ ។ ការប្តូរទិសទៅជាលំហូរ ចេញសុទ្ធនៃឥណទានពាណិជ្ជកម្ម ជាកត្តាចម្បងរួមចំណែកក្នុងការប្តូរបម្រែបម្រួលលំហូរហិរញ្ញវត្ថុ ។

ទ្រព្យសកម្មជាទុនបម្រុងបរទេស ក្នុងត្រីមាសទី១ ឆ្នាំ២០១៤ មានលំហូរចេញសុទ្ធចំនួន ១៥៧,៩ ពាន់លានរៀល បានថយចុះចំនួន ៥៦៦,៧ ពាន់លានរៀល ធៀបនឹងត្រីមាសទី៤ ឆ្នាំ២០១៣ ។

ស្ថានភាពវិនិយោគអន្តរជាតិ

ស្ថានភាពវិនិយោគអន្តរជាតិសុទ្ធរបស់ប្រទេសកម្ពុជា គិតត្រឹមចុងត្រីមាសទី១ ឆ្នាំ២០១៤ បានបង្ហាញថាទ្រព្យ អកម្មបរទេសសុទ្ធមានចំនួន ២០.៧១៤,៦ ពាន់លានរៀល ធៀបនឹងសមតុល្យសុទ្ធចំនួន ១៩.៩៤៤,៤ ពាន់លានរៀល នៅ ចុងត្រីមាសមុន ។

រូបទី៨៖ សមាសភាគស្ថានភាពវិនិយោគអន្តរជាតិ

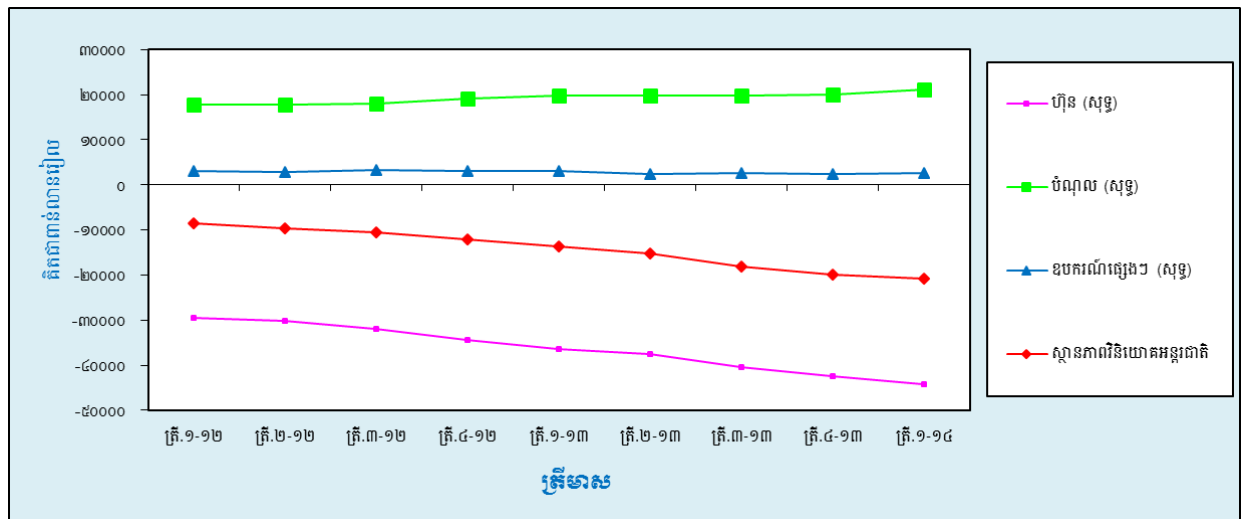

គិតត្រឹមចុងត្រីមាសទី១ ឆ្នាំ២០១៤ ទ្រព្យសកម្មបរទេសមានចំនួន ៦៥.៧២១,៧ ពាន់លានរៀល បានកើនឡើង ចំនួន ១.៩០៥,៦ ពាន់លានរៀល (៣,០%) គិតពីចុងត្រីមាសទី៤ ឆ្នាំ២០១៣ ដែលការកើនឡើងនេះបណ្តាលមកពីការកើនឡើង ទ្រព្យសកម្មជាចំណុលក្រៅប្រទេស ។ ចំណែកទ្រព្យអកម្មបរទេសបានកើនឡើងចំនួន ២.៦៧៥,៨ ពាន់លានរៀល ដល់ ៨៦.៤៣៦,៣ ពាន់លានរៀល នៅចុងត្រីមាសទី១ ឆ្នាំ២០១៤ ។ ការកើនឡើងនេះបណ្តាលមកពីការកើនឡើងវិនិយោគផ្ទាល់ បរទេសនៅកម្ពុជា ។



បញ្ជីចំណូលចំណាយប្រចាំថ្ងៃសភា

(គិតជាពាន់លានរៀល)

ការចំណាយស្របច្បាប់	ត្រី. ១-១២	ត្រី. ២-១២	ត្រី. ៣-១២	ត្រី. ៤-១២	ត្រី. ១-១៣	ត្រី. ២-១៣	ត្រី. ៣-១៣	ត្រី. ៤-១៣	ត្រី. ១-១៤	បម្រែបម្រួលជាភាគរយ	
										ត្រី. ១-១៤ ត្រី. ១-១៣	ត្រី. ១-១៤ ត្រី. ១-១៣
គណនីបន្ត											
ទំនិញ											
នាំចេញ-lob	៥.២១០,៣	៥.០៨៣,៧	៦.៥៥៤,៧	៥.៨៥៥,០	៥.៨៨២,៤	៦.១៦៨,៥	៧.៣៦៦,០	៦.៨៥៨,៤	៧.៣១១,០	៦,៦	២៤,៣
នាំចូល-lob	-៧.២៨១,៦	-៨.៣៧៧,៦	-៩.០២៣,២	-៨.៥៥៥,៧	-៩.១៧៧,៧	-៩.៣៥៤,០	-១០.៧៨១,៨	-១០.៤៨១,៣	-១០.០៩៣,៣	-៣,៧	១០,៦
សមតុល្យគណនីទំនិញ	-២.០៧១,៤	-៣.២៩៣,៩	-២.៤៦៨,៥	-២.៧០០,៧	-៣.២៩៥,៣	-៣.១៨៥,៥	-៣.៤១៥,៨	-៣.៦២២,៩	-២.៧៨២,៣	-២៣,២	-១៤,៣
សេវា											
សណ្ឋាន	៣.៥៥០,១	២.៨៥៦,៥	៣.០២៥,៧	៣.៤៣៨,៣	៣.៤៤៥,៣	៣.០៩៤,០	៣.២៥០,៣	៣.៤៤៥,៦	៤.១៧៦,១	៧,៤	៨,៥
សណ្ឋាន	-១.៤៤៧,៥	-១.៥៦៥,៩	-១.៥៧៦,៦	-១.៥៥៤,៤	-១.៧០១,៩	-១.៧៤៦,៣	-១.៧០៣,៦	-១.៩២៣,២	-១.៧៥២,៣	-៤,៩	៣,០
សេវា (សុទ្ធ)	២.១០២,៥	១.២៩០,៦	១.៤៤៩,១	១.៨៨៣,៩	១.៧៤៣,៤	១.៣៤៧,៧	១.៥៤៦,៧	១.៥២២,៤	២.៤២៣,៨	២៣,៣	១២,៥
ប្រាក់ចំណូល											
សណ្ឋាន	៦៥,១	៦៦,៧	៦៩,៣	៧១,៣	៧៤,១	៦៩,៤	៧០,៧	៧០,៥	៧១,០	០,៨	-៤,២
សណ្ឋាន	-៧៨៧,៥	-៦២៣,៦	-៦៩៥,០	-៦៩៥,៦	-៩៧៨,៧	-៧៨៣,០	-៧៦៤,៨	-៨៤៤,៧	-១.១០៦,៨	៣១,៣	១៣,១
ប្រាក់ចំណូល (សុទ្ធ)	-៧២២,៤	-៥៥៦,៩	-៦២៥,៧	-៦២៤,២	-៩០៤,៥	-៧១៣,៦	-៦៩៤,១	-៧៧៤,២	-១.០៣៥,៨	៣៤,១	១៤,៥
បង្កើន ថវិកា											
សណ្ឋាន	៥៩២,៦	៤៨៤,៣	៤៥៩,១	៤៧៦,៨	៥៣២,៧	៥០៣,៤	៥០៤,៣	៤៨១,៤	៦៦២,៨	៣៧,៧	២៤,៤
សណ្ឋាន	-៣៤,៧	-២៧,៣	-១១៤,៥	-១៧០,៧	-១៣៣,១	-១២១,២	-១២៣,៤	-១១៥,១	-១៣៨,៧	២០,៥	៤,២
បង្កើន ថវិកា (សុទ្ធ)	៥៥៧,៩	៤៥៧,០	៣៤៤,៦	៣០៦,១	៣៦៩,៦	៣៨២,២	៣៨០,៩	៣៦៦,៣	៥២៤,១	៥៨,២	២០,២
សមតុល្យគណនីបន្ត	-១៣៣,៤	-២.១០៣,១	-១.៣០៤,៥	-១.១៧២,៩	-១.៦០៤,៨	-២.១៦៥,៣	-២.១៨៤,៣	-២.០៦២,៥	-៨៧០,១	-៥៧,៤	-៤៥,៧
គណនីដើមទុន											
សណ្ឋាន	៣៦៦,៣	៣៦៤,៦	៣៧៣,១	៣៧២,០	៣៤០,៦	៣៤៣,៧	៣៤៣,៧	៣៤៣,៧	២៧៩,៨	-១៨,៦	-១៧,៨
សណ្ឋាន	-៩០,៤	-៩០,៣	-៩១,០	-៨៩,៩	០,០	០,០	០,០	០,០	០,០		
សមតុល្យគណនីដើមទុន	២៧៥,៩	២៧៤,៣	២៨២,១	២៨២,១	៣៤០,៦	៣៤៣,៧	៣៤៣,៧	៣៤៣,៧	២៧៩,៨	-១៨,៦	-១៧,៨
គណនីហិរញ្ញវត្ថុ											
វិនិយោគផ្ទាល់ (សុទ្ធ)	៣.០៥៩,៦	១.៧២៨,៣	១.៦២៧,៣	១.៧១៨,៥	២.១៣៥,៣	២.៣០២,៧	២.០៨៤,១	១.៩៧៥,១	២.០២៤,១	២,៥	-៥,២
វិនិយោគលើឥណ្ឌូបត្រ (សុទ្ធ)	-៦៧,១	-១២,៤	-៣៧,៨	-២០,៥	១៣,៩	១១,២	១០,១	-១១១,១	-៣២,៨	-៧០,៥	-៣៣៦,០
វិនិយោគផ្សេងៗ (សុទ្ធ)	-២.១១៥,៦	១៤១,៦	-៤៧៨,៩	-១៨១,៤	២៥០,៧	-៣៣៣,៩	-៣៨៤,៥	៣៧៥,៩	-១.១៨៧,៨	-៤០៥,៤	-៥៥៧,៩
ប្រព្រឹត្តិសកម្មប្រចាំថ្ងៃប្រចាំប្រទេស	-៨៥៥,០	៥៤,៥	-២៨០,១	-៤៨៣,២	-១.០៦៩,០	-៤,៧	៣៤៥,៣	-៧២៤,៦	-១៥៧,៩	-៧៨,២	-៨៥,២
សមតុល្យគណនីហិរញ្ញវត្ថុ	២១៨,០	១.៦៩១,០	៨៣០,៥	១.០៣៥,៣	១.៣៣១,០	១.៩៧៥,៤	២.០៥៥,០	១.៥១៥,២	៦៨៥,៦	-៥៤,៤	-៤៥,៥
កិច្ចសន្យា និង រំលង	-១៦៤,៣	-៨៣,២	១៩២,០	-១៤២,៤	-៦៨,៧	-១៤៩,៨	-១១៦,៤	២០៣,៥	-៩៥,៣	-១៤៦,៨	៣៨,៨
ស្ថានភាពគណនីយោគបន្តជាតិ											
ហ៊ុន (សុទ្ធ)	-២៩.៤២៨,៨	-៣០.២៧៦,៦	-៣២.០៣៦,៩	-៣៤.៣១៥,២	-៣៦.៣១៥,៣	-៣៧.៤៨១,២	-៤០.៤៤៤,៥	-៤២.៣៧៤,២	-៤៤.២៨៣,៤	៤,៥	២១,៩
បំណុល (សុទ្ធ)	១៧.៧០០,១	១៧.៨១៤,២	១៨.០៧៤,៩	១៩.១៨៦,១	១៩.៧៦០,០	១៩.៨៣៨,៨	១៩.៨៣៨,៦	២០.០៧៣,៦	២១.០៥៤,៤	៤,៩	៦,៦
ឧបករណ៍ផ្សេងៗ (សុទ្ធ)	៣.១០៣,៩	២.៩១៥,០	៣.៣០៥,៥	៣.០៧៥,៥	២.៩៥៧,២	២.៧៥៧,២	២.៥៨៣,៣	២.៣៥៦,២	២.៥១៤,៥	៦,៧	-១៥,០
ស្ថានភាពគណនីយោគបន្តជាតិ (សុទ្ធ)	-៨.៦២៤,៨	-៩.៥៤៧,៣	-១០.៦៦៧,៤	-១២.០៥៧,៦	-១៣.៥៩៤,០	-១៤.៧៩៦,៧	-១៥.០២០,៦	-១៩.៥៨៣,៤	-២០.៧១៤,៦	១៦,១	៥,៥

*របបបញ្ចូលមាស និង សិទ្ធិដកស្រង់

តារាង១ : តារាងសង្ខេបស្តីពីទិន្នន័យ (គិតជាពាន់លានរៀល)

សមាសធាតុសំខាន់ៗ	ត្រី.១-១២	ត្រី.២-១២	ត្រី.៣-១២	ត្រី.៤-១២	២០១២	ត្រី.១-១៣	ត្រី.២-១៣	ត្រី.៣-១៣	ត្រី.៤-១៣	២០១៣	ត្រី.១-១៤
គណនីបន្ត											
គំនិញ											
តំរៃញ-fob	៥.២១០,៣	៥.០៨៣,៧	៦.៥៥៤,៧	៥.៨៥៥,០	២២.៦៩៨,៩	៥.៨៨២,៤	៦.១៦៨,៥	៧.៣៦៦,០	៦.៨៥៤,៤	២៦.៣១០,២	៧.៣១១,០
តំរៃញ-l-fob	-៧.២៨១,៦	-៨.៣៧៧,៦	-៩.០២៣,២	-៨.៥៤៩,៧	-៣៣.២២៩,៧	-៩.១២៧,៧	-៩.៣៥៨,០	-១០.៧៨១,៤	-១០.៤៨១,៣	-៣៩.៨០៣,៨	-១០.០៩៣,៣
សមតុល្យគណនីគំនិញ	-២.០៧១,៤	-៣.២៩៣,៩	-២.៤៦៨,៥	-២.៦៩៤,៧	-១០.៥៣០,៨	-៣.២៤៥,៣	-៣.១៨៩,៦	-៣.៤១៥,៤	-៣.៦២៦,៩	-១៣.៤៩៣,៦	-២.៧៨២,៣
សេវា											
ឥណទាន	៣.៥៥០,១	២.៨៥៦,៥	៣.០២៥,៧	៣.៤៣៨,៣	១២.៨៧០,៦	៣.៤៤៩,៣	៣.០៩៨,០	៣.២៥០,៣	៣.៨៨៩,៦	១៤.០៨៧,២	៤.១៧៦,១
ឥណពន្ធ	-១.៤៤៧,៥	-១.៥៦៥,៩	-១.៥៧៦,៦	-១.៥៩៤,៤	-៦.១៨៤,៥	-១.៧០១,៩	-១.៧៤៦,៣	-១.៧០៣,៦	-១.៩២៣,២	-៧.០៨៥,៥	-១.៧៥២,៣
សេវា (សុទ្ធ)	២.១០២,៥	១.២៩០,៦	១.៤៤៩,១	១.៨៤៣,៩	៦.៦៨៦,១	១.៧៤៧,៤	១.៣៥១,៧	១.៥៤៦,៧	១.៩៦៦,៤	៧.០០១,៧	២.៤២៣,៨
<i>សមតុល្យគណនីគំនិញ និង សេវា</i>	៣១,២	-២.០០៣,៣	-១.០១៩,៤	-៨៥០,៨	-៣.៨៤៤,៧	-១.០៩៧,៩	-១.៨៣៨,០	-១.៨៦៨,១	-១.៦៥៦,៥	-៦.៤៩១,៩	-៣៥៨,៤
ប្រាក់ ចំណូល											
ឥណទាន	៦៥,១	៦៦,៧	៦៩,៣	៧១,៣	២៧២,៥	៧៤,១	៦៩,៤	៧០,៧	៧០,៥	២៨៥,២	៧១,០
ឥណពន្ធ	-៧៨៧,៥	-៦២៣,៦	-៦៩៥,០	-៦៩៩,៦	-២.៨០៥,៧	-៩៨៨,៧	-៧៨៣,០	-៧៦៤,៨	-៨៤២,៧	-៣.៣៧៥,៩	-១.១០៦,៨
ប្រាក់ចំណូល (សុទ្ធ)	-៧២២,៤	-៥៥៦,៩	-៦២៥,៧	-៦២៨,២	-២.៥៣៣,២	-៩១៤,៦	-៧១៣,៦	-៦៩៤,១	-៧៧២,២	-៣.០៩០,៧	-១.០៣៥,៧
បង្វិរ ចរន្ត											
ឥណទាន	៥៩២,៦	៤៨៤,៣	៤៥៩,១	៤៧៦,៨	២.០១២,៩	៥៣២,៧	៥០៣,៤	៥០៤,៣	៤៨១,៤	២.០២៥,២	៦៦២,៨
ឥណពន្ធ	-៣៤,៧	-២៧,៣	-១១៨,៥	-១៧០,៧	-៣៥១,៤	-១៣៣,១	-១២១,២	-១២៣,៤	-១១៥,១	-៤៩៣,៦	-១៣៨,៧
បង្វិរចរន្ត (សុទ្ធ)	៥៥៧,៩	៤៥៧,០	៣៤០,៦	៣០៦,១	១.៦៦១,៥	៣៩៩,៦	៣៨២,២	៣៨០,៩	៣៦៦,៣	១.៥៣១,៦	៥២៤,១
<i>សមតុល្យគណនីបន្ត</i>	-១៣៣,៤	-២.១០៣,១	-១.៣០៨,៥	-១.១៧២,៩	-៤.៧១៦,៥	-១.៦០២,៨	-២.១៦៩,៣	-២.១៨២,៣	-២.០៦២,៥	-៨.០៥១,១	-៨៧០,១
គណនីដើមទុន											
បង្វិរ រដ្ឋ មនុស្ស											
ឥណទាន	៣៦៦,៣	៣៦៤,៦	៣៧៣,១	៣៧២,០	១.៤៧៦,០	៣៤០,៦	៣៤៣,៧	៣៤៣,៧	៣៤៣,៧	១.៣៧៣,៩	២៧៩,៨
ឥណពន្ធ	-៩០,៤	-៩០,៣	-៩១,០	-៨៩,៩	-៣៦១,៧	០,០	០,០	០,០	០,០	០,០	០,០
បង្វិររដ្ឋមនុស្ស (សុទ្ធ)	២៧៥,៩	២៧៤,៣	២៨២,០	២៨២,១	១.១១៤,៣	៣៤០,៦	៣៤៣,៧	៣៤៣,៧	៣៤៣,៧	១.៣៧៣,៩	២៧៩,៨
<i>សមតុល្យគណនីដើមទុន</i>	២៧៥,៩	២៧៤,៣	២៨២,០	២៨២,១	១.១១៤,៣	៣៤០,៦	៣៤៣,៧	៣៤៣,៧	៣៤៣,៧	១.៣៧៣,៩	២៧៩,៨
គណនីហិរញ្ញវត្ថុ											
វិនិយោគ ផ្ទាល់	៣.០៥៩,៦	១.៧២៨,៣	១.៦២៧,៣	១.៧១៨,៥	៨.១៣៤,៤	២.១៣៥,៣	២.៣០២,៧	២.០៨៤,១	១.៩៧៥,១	៨.៥១០,៧	២.០២៤,១
ក្រៅប្រទេស	-២៩,៣	-៣០,៨	-៥១,៥	-៣៤,៣	-១៤៥,៨	-៤០,៨	-៣៧,៩	-៤៨,០	-៥៩,៥	-១៨៦,៤	-៣៦,០
ក្នុងប្រទេស	៣.០៨៨,៩	១.៧៥៩,២	១.៦៧៨,៨	១.៧៥២,៨	៨.២៨០,២	២.១៧៦,១	២.៣៤០,៦	២.១៣២,១	២.០៣៥,៦	៨.៦៩៧,១	២.០៦០,១
វិនិយោគ លើវិស័យកម្រ	-៦៧,១	-១២,៤	-៣៧,៨	-២០,៥	-១៣៧,៧	១៣,៩	១១,២	១០,១	-១១១,១	-៧៥,៧	-៣២,៨
ទ្រព្យសកម្ម	-៦៧,១	-១២,៤	-៣៧,៨	-២០,៥	-១៣៧,៧	១៣,៩	១១,២	១០,១	-១១១,១	-៧៥,៧	-៣២,៨
ទ្រព្យអកម្ម											
វិនិយោគ ផ្សេង ទៀត	-២.១១៥,៦	១៤១,៦	-៤៧៨,៩	-១៨១,៤	-២.៦៣២,០	២៥០,៧	-៣៣៣,៩	-៣៨៤,៥	៣៧៥,៩	-៨៩៩,៥	-១.១៤៧,៨
ទ្រព្យសកម្ម	-៣.១៥៥,៤	-២.៦០២,៥	-១.៩៩៤,០	-២.៧២៣,៧	-១០.៤៨០,៤	-១.០២៥,១	-៤១០,៩	-១.៥៧០,៣	-២.៦៤២,៧	-៥.២៥៦,៦	-២.០៥៨,០
ទ្រព្យអកម្ម	១.០៣៩,៨	២.៧៤៤,១	១.៥១៥,០	២.៥៤២,២	៧.៨៤៨,៤	១.២៧៥,៧	៧៧,០	១.១៨៥,៤	២.៦១៨,៥	៥.១៦៥,១	៥១០,២
ត្រូវ ល្បួង កម្មវិធី ឥតប្រុងបរិច្ចាគ	-៨៥៥,០	៥៤,៥	-២៨០,១	-៤៨៣,២	-១.៥៦៤,៧	-១.០៦៩,០	-៤,៧	៣៤៥,៣	-៧២៤,៦	-១.៤៦១,៨	-១៥៧,៩
<i>សមតុល្យគណនីហិរញ្ញវត្ថុ</i>	២១,៨	១.៩១២,០	៨៣០,៥	១.០៣៣,៣	៣.៧៩៩,៩	១.៣៣១,០	១.៩៧៥,៤	២.០៥៥,០	១.៥១៥,២	៦.៨៨៣,៧	៦៨៥,៦
កំហុស និង វិសេស	-១៦៤,៣	-៨៣,២	១៩២,០	-១៤២,៤	-១៩៧,៧	-៦៨,៧	-១៤៩,៨	-២១៦,៤	២០៣,៥	-២០៦,៥	-៩៥,៣

តារាង ២ : ជំនួយទូទាត់ " គណនីទំនិញ " (គិតជាពាន់លានរៀល)

គណនីទំនិញ	ត្រី.១-១២	ត្រី.២-១២	ត្រី.៣-១២	ត្រី.៤-១២	២០១២	ត្រី.១-១៣	ត្រី.២-១៣	ត្រី.៣-១៣	ត្រី.៤-១៣	២០១៣	ត្រី.១-១៤
ការដាំចេញ f.o.b											
ទំនិញទូទៅ	៥.១៧៦,៨	៥.០៥៤,០	៦.៥២៣,៥	៥.៨២២,៤	២២.៥៧១,៩	៥.៨៤៤,១	៦.១៣៦,៥	៧.៣៣២,១	៦.៨២១,៣	២៦.១៦៨,៦	៧.២៦៨,២
ទំនិញសម្រាប់កែច្នៃ	គ្មាន	គ្មាន	គ្មាន	គ្មាន	គ្មាន	គ្មាន	គ្មាន	គ្មាន	គ្មាន	គ្មាន	គ្មាន
ទំនិញសម្រាប់ជួសជុល	គ្មាន	គ្មាន	គ្មាន	គ្មាន	គ្មាន	គ្មាន	គ្មាន	គ្មាន	គ្មាន	គ្មាន	គ្មាន
	៣៣,៥	២៩,៧	៣១,២	៣២,៦	១២៧,០	៣៨,៤	៣២,០	៣៤,០	៣៧,០	១៤១,៦	៤២,៨
មាសមិនមែនរូបិយវត្ថុ	--	--	--	--	--	--	--	--	--	--	--
ការនាំចេញសរុប f.o.b*	៥.២១០,៣	៥.០៨៣,៧	៦.៥៥៤,៧	៥.៨៥៥,០	២២.៦៩៨,៩	៥.៨៨២,៤	៦.១៦៨,៥	៧.៣៦៦,០	៦.៨៨៥,៤	២៦.៣១០,២	៧.៣១១,០
ក្នុងនោះ :											
នាំចេញតាមប្រព័ន្ធអន្តរជាតិ	៤.៦៦២,២	៤.៥៤៣,៤	៥.៨៨៧,៧	៥.២៤៨,៧	២០.៣៣៧,៧	៥.២៧១,៧	៥.៥៥២,៣	៦.៧៣៥,០	៦.០១០,២	២៣.៦០០,៤	៦.៤៣១,៨
កៅស៊ូ និងផលិតផលកៅស៊ូ	១៥៥,០	១៤១,១	១៨៧,៣	១៧៧,៥	៦៦០,៩	១៤៨,៣	១៥៧,១	១៩៥,៩	២០៩,៩	៧១២,១	១៣៣,៥
ផលិតផលសេសាទ	១៣,៣	៥,២	៣,៣	៣,៣	២៥,២	២,២	៤,១	១,៤	១,៦	៩,៣	១,៧
ឈើ និងផលិតផលឈើ	៣៤,១	២៣,៩	១៥,៤	៤៥,៣	១១៤,៨	៧៤,៩	៣២,៦	៦៥,៩	១៣០,៣	៣០៣,៦	២២១,៥
ទំនិញផ្សេងទៀត	៣៤៥,៧	៣៧០,០	៤៦១,០	៣៨០,២	១.៥៥៦,៤	៣៨៥,៤	៤២២,៤	៣៦៧,៨	៥០៦,៥	១.៦៨៤,៧	៥២២,៤
ការនាំចូល f.o.b											
ទំនិញទូទៅ	៧.២០៥,៨	៨.១៦២,២	៨.៩២៣,៧	៨.៥០៤,២	៣២.៧៩៣,៣	៩.០៦៧,៨	៩.៣១៣,០	១០.៧៣៦,១	១០.១០៦,៣	៣៩.២៧៩,៥	៩.៩៤២,៨
ទំនិញសម្រាប់កែច្នៃ	គ្មាន	គ្មាន	គ្មាន	គ្មាន	គ្មាន	គ្មាន	គ្មាន	គ្មាន	គ្មាន	គ្មាន	គ្មាន
ទំនិញសម្រាប់ជួសជុល	គ្មាន	គ្មាន	គ្មាន	គ្មាន	គ្មាន	គ្មាន	គ្មាន	គ្មាន	គ្មាន	គ្មាន	គ្មាន
ទំនិញដែលទិញដោយយានដឹកនាំទៅកាន់ស្ថានីយកម្រិត	៤៧,២	៣៨,៦	៣៩,៤	៤៥,៦	១៧០,៩	៥៥,២	៤៥,០	៤៥,៨	៥៤,០	២០០,៤	៦១,៦
មាសមិនមែនរូបិយវត្ថុ	២៨,៦	១៧៦,៨	៦០,២	០,០	២៦៥,៥	៤,៧	០,០	០,០	៣២១,០	៣២៣,៩	៨៨,៨
ការនាំចូលសរុប f.o.b*	៧.២៨១,៦	៨.៣៧៧,៦	៩.០២៣,២	៨.៥៥៩,៧	៣៣.២២៩,៧	៩.១២៧,៧	៩.៣៥៨,០	១០.៧៨១,៨	១០.៤៨១,៣	៣៩.៨០៣,៨	១០.០៩៣,៣
ក្នុងនោះ :											
រុក្ខជាតិដើមសម្រាប់វិស័យកាត់ដេរសរស្លៀកបំពាក់	១.៧១៥,៧	២.២០៨,២	២.១៦៦,៧	២.១៧៣,០	៨.២៦៣,៨	២.១៨២,៥	២.៥៥៧,២	២.៧៨៨,៣	២.៤៨៨,២	១០.០២៩,០	២.៣៦៦,៩
ប្រេងឥន្ធនៈ ប្រេងរ៉ែម៉ាល និងរុក្ខជាតិដើមពាក់ព័ន្ធ	១.១៣៤,៩	១.១៥៤,៧	១.១៦៩,៤	១.១៦០,៣	៤.៦១៩,៤	៨៥៩,៤	៩៤០,៩	១.៦៦៥,៩	៨៨៨,៥	៤.៣៥៩,៧	១.០៨០,៤
គ្រឿងចក្រ និងឧបករណ៍ដឹកជញ្ជូន	៥៦០,៤	៥៣៧,២	៥៦០,៦	៥៨៤,៤	២.២៤៦,៦	៥៧៣,៥	៥៧៧,៤	៥១៤,៤	៦១៦,៥	២.២៨៨,៧	៦៥៧,២
គ្រឿងសំណង់	២៨៩,២	៣៧៧,៩	៣៧៣,៨	៣៣១,៨	១.៣៧២,៧	៣០០,៦	៣១៦,៥	៤៣៩,៣	៣០៩,៩	១.៣៦៧,៥	៥១៤,១
កេសធុ:មានជាតិស្រវឹង និងបារី	១៤៤,៥	១៤៧,៩	១៥២,២	១៤០,២	៦២៤,៨	១១៥,៧	១៧១,១	១៨៥,៥	១៨៨,៣	៦៦១,៦	១៩១,៣
ម្ហូបអាហារ	១៣៣,០	១១៩,៩	១២៦,៩	១៤១,៥	៥២១,៣	១៣១,៨	១៣០,៤	១១៣,៨	១៩០,៦	៥២៧,០	២២៥,៣
ផ្កា	៣៩,៦	៩០,៤	១១៥,៣	១០៧,១	៣៥២,៣	៨៨,៥	១១២,១	១០៥,៣	១២២,១	៤២៨,៥	១៣៨,៨
គ្រឿងអេឡិចត្រូនិច	១៤,៨	១៦,៨	១៧,៥	១៥,៧	៦៤,៩	១៤,៩	១៦,៤	១៥,១	១៤,៨	៦៩,២	៣០,១
កេសធុ:មិនមានជាតិស្រវឹង	២០,៥	២២,៩	១៦,២	២១,៩	៨១,៥	៣១,៥	៣២,២	៣០,៦	៤១,៣	១៣៨,៧	៤២,៧
ទំនិញផ្សេងទៀត	៣.០៩២,៤	៣.៥៥២,២	៤.១៩៣,៣	៣.៦៧២,១	១៤.៥០៧,១	៤.៨៨៤,៦	៤.១២២,២	៤.៦៨២,៤	៥.៣៣៦,១	១៨.៦៨៨,៧	៤.៥០៣,៨
សមតុល្យគណនីទំនិញ											
	-២.០៧១,៤	-៣.២៩៣,៩	-២.៤៦៨,៥	-២.៦៩៤,៧	-១០.៥៣០,៨	-៣.២៨៥,៣	-៣.១៨៩,៦	-៣.៤១៥,៨	-៣.៦២២,៩	-១៣.៤៩៣,៥	-២.៧៨២,៣

*រាប់បញ្ចូលទិន្នន័យបំពាក់ស្ថានបន្ថែម

តារាង : ៥ លើទទួលបាន " គណនីសេវា " (គិតជាពាន់លានរៀល)

គណនីសេវា	ត្រី.១-១២	ត្រី.២-១២	ត្រី.៣-១២	ត្រី.៤-១២	២០១២	ត្រី.១-១៣	ត្រី.២-១៣	ត្រី.៣-១៣	ត្រី.៤-១៣	២០១៣	ត្រី.១-១៤
សេវា (គណនីសេវា)	៣.៥៥០,១	២.៨៥៦,៥	៣.០២៥,៧	៣.៤៣៨,៣	១២.៨៧០,៦	៣.៨៤៥,៣	៣.០៥៨,០	៣.២៥០,៣	៣.៨៤៥,៦	១៤.០៨៧,២	៤.១៧៦,១
សេវាដឹកជញ្ជូន	៣៤៥,៤	២៧៨,១	២៨៤,៣	៣៤៨,៦	១.២៦០,៧	៣៨៥,៦	៣០៣,០	៣០៨,៦	៣០៨,៥	១.៣៨៤,៧	៤៦០,៥
ការដឹកជញ្ជូនតាមផ្លូវអាកាស	៣០៥,៥	២២៣,៤	២៣៧,៤	២៥៦,៣	១.០៦៣,៣	៣៥៦,៤	២៦០,៤	២៦៨,០	៣៤០,០	១.២២៨,០	៤០៧,៣
ថ្លៃឈ្នួលដឹកជញ្ជូន	៥,៧	៦,៧	៤,៧	៧,៥	២៨,៦	៤,០	៤,១	៤,២	៦,៦	៣១,០	១០,១
ថ្លៃឈ្នួលដឹកអ្នកដំណើរ	២៣៦,៨	១៦៥,៦	១៧៦,២	២២៨,១	៨០៦,៥	២៧៥,២	១៥៦,៧	១៥៨,៨	២៦១,៣	៥៧៥,៤	៣១៥,១
ផ្សេងៗ	៦៣,០	៥១,៥	៥៦,៥	៦០,៨	២២៧,៤	៧៧,៦	៦០,០	៦១,០	៧២,១	២៦៧,២	៨២,២
ការដឹកជញ្ជូនតាមផ្លូវទឹក	២៥,៥	៤២,៥	២៥,៦	៣០,៨	១៣២,៤	៣០,៧	៣១,៥	៣២,៤	៣៥,២	១៣០,០	៤១,៣
ថ្លៃឈ្នួលដឹកជញ្ជូន	០,៨	០,៧	០,៨	០,៨	៣,០	១,០	១,២	១,៤	១,៦	៥,៦	២,១
ថ្លៃឈ្នួលដឹកអ្នកដំណើរ	--	--	--	--	--	--	០,៤	០,៧	៤,៥	៥,៦	០,៣
ផ្សេងៗ	២៤,៧	៤១,៨	២៤,៨	៣០,១	១២៩,៤	២៩,៧	២៩,៩	២៩,៨	២៩,២	១១៤,៨	៣៤,៨
ការដឹកជញ្ជូនផ្សេងទៀត	១៤,៤	១១,៨	១៧,៣	២១,៤	៦៤,០	២,១	១០,៦	៤,២	៥,៧	២៦,៦	១២,៣
ថ្លៃឈ្នួលដឹកជញ្ជូន	០,២	០,១	០,៧	២,៥	៣,៥	១,១	១,៥	៥,៥	២,៥	១១,៤	៥,១
ថ្លៃឈ្នួលដឹកអ្នកដំណើរ	០,០	០,០	០,០	០,៣	០,៣	០,៤	៧,៤	០,៧	១,៥	១០,៤	៧,២
ផ្សេងៗ	១៤,១	១១,៨	១៦,៦	១៨,៦	៦០,២	០,៦	១,៧	១,៦	០,៤	៤,៤	០,០
សេវាផ្ញើដំណើរ	២.៨៧៧,៣	២.១៤៨,៥	២.២៥៧,១	២.៥៥៩,៦	៩.៩២៤,៣	២.៩៦៣,១	២.២៩១,១	២.៤០៥,១	២.៥០០,៥	១០.៧១៤,៥	៣.២៥៦,៧
សេវាផ្សេងៗ	៣២១,៦	៤២៥,៦	៤៦២,២	៤៦៨,៩	១.៦៧៤,៤	៥០១,២	៥០៤,០	៤៣៦,៦	៥២៨,២	១.៩៧៣,១	៤៦២,៥
ទូរគមនាគមន៍	៥៤,៦	៦១,១	៤៣,១	៦៧,៥	២៦៦,៣	៥៤,៨	៤០,៦	៥០,៣	៤៦,៥	២៣២,៥	៤៤,៤
សាងសង់	៧,៧	១៧,១	៣២,៦	៩,៥	៦៦,៧	២៨,១	១៤,៣	១០,៥	៤,៣	៦១,៨	០,០
ធានារ៉ាប់រង	០,៥	៤,១	០,៦	០,៤	៥,៦	០,៣	-៣,៣	០,៤	៥,៣	២,៦	១៦,៥
ហិរញ្ញវត្ថុ	៣,៦	៣២,៧	១៤,៦	២៦,០	៧៧,០	២,៤	២,៥	៣,២	៧០,៥	៧៩,១	២១,២
កុំព្យូទ័រ និងព័ត៌មាន	០,២	០,៨	០,០	០,០	១,០	០,២	០,០	០,០	០,២	០,៤	០,០
ថ្លៃអាជ្ញាប័ណ្ណ និងពន្ធស្វយសារ	៣,២	៦,០	៦,០	០,៣	១៥,៥	០,០	៣,២	៣,២	៣,២	៩,៧	០,០
ពាណិជ្ជកម្មផ្សេងៗ	១០៨,៧	១៦២,៧	១៩៣,៣	២១៦,១	៦៨១,០	២៨៤,៦	២៧០,១	២២៣,០	២៣១,៥	១.០១១,៤	៣១៥,៥
ផ្ទាល់ខ្លួន វប្បធម៌ និងការកំសាន្ត	២,៥	២,៥	២,៥	២,៥	១០,១	៣,០	៣,០	៣,០	៣,០	១២,១	៣,៦
រដ្ឋាករ	១៤០,៦	១៣៨,៧	១២៥,៤	១៤៦,៤	៥៥៥,២	១២៧,៥	១៣៣,៥	១៤២,៦	១៥៤,៤	៥៦៣,១	៦០,៥
សេវា (គណនីសេវា)	១.៤៤៧,៥	១.៥៦៥,៩	១.៥៧៦,៦	១.៥៩៤,៤	៦.១៨៤,៥	១.៧០១,៩	១.៧៤៦,៣	១.៧០៣,៦	១.៩២៣,២	៧.០៨៥,៥	១.៧៥៦,៣
សេវាដឹកជញ្ជូន	៧៣៩,០	៧៨៧,៤	៨៤៧,៧	៨៥១,៦	៣.២៣៥,៧	៩៦៨,១	៩៤៨,០	៨៩៤,៧	១.០៣៥,២	៣.៨៥៦,១	១.០១៥,០
ការដឹកជញ្ជូនតាមផ្លូវអាកាស	១៦០,៤	១២២,១	១២៥,៦	១៥៩,៧	៥៦៨,០	១៨៨,៧	១៤៣,១	១៤៧,៦	១៤៤,៣	៦៦៥,០	២១២,៧
ថ្លៃឈ្នួលដឹកជញ្ជូន	១០,៨	១២,៧	១០,៦	១៥,៤	៤៥,៥	១៤,៥	១៥,៨	១៦,៨	១៧,៣	៦៤,៦	១៨,៧
ថ្លៃឈ្នួលដឹកអ្នកដំណើរ	១០៩,១	៧៦,៣	៨១,២	១០៤,២	៣៧២,០	១២៦,៨	៨៨,៧	៩១,៦	១២០,៦	៤៧៥,៦	១៤៥,២
ផ្សេងៗ	៤០,៥	៣៣,១	៣៣,៨	៣៩,១	១៤៦,៥	៤៧,៣	៣៨,៦	៣៨,២	៤៦,៣	១៧១,៤	៥២,៨
ការដឹកជញ្ជូនតាមផ្លូវទឹក	៥៧២,៦	៦៥៥,៧	៧២៤,៨	៦៨៧,៦	២.៦៦៧,៧	៧៧៤,៤	៧៨០,៦	៧៣៤,០	៧៣០,០	៣.១៣០,២	៧៥៤,១
ថ្លៃឈ្នួលដឹកជញ្ជូន	៥៧២,៤	៦៥៥,៦	៧២៤,៦	៦៨៧,៥	២.៦៦៧,៤	៧៧៤,៥	៧៨០,៣	៧៣២,១	៧៣៣,៧	៣.១២៥,៤	៧៥០,៥
ថ្លៃឈ្នួលដឹកអ្នកដំណើរ	០,០	០,០	០,០	០,០	០,០	០,២	០,១	១,៥	១,៥	៣,៧	៣,១
ផ្សេងៗ	០,២	០,១	០,២	០,២	០,៦	០,២	០,៣	០,៤	០,៣	១,២	០,៤
ការដឹកជញ្ជូនផ្សេងទៀត	៦,០	៥,៦	១២,៨	៤,៣	៣២,៦	៤,៦	២៤,២	១៣,១	១៥,០	៦០,៥	៤,២
ថ្លៃឈ្នួលដឹកជញ្ជូន	៣,៤	២,៥	៥,២	៤,៤	១៥,៥	៣,៥	៣,៤	៤,៥	១២,២	២៨,១	៥,០
ថ្លៃឈ្នួលដឹកអ្នកដំណើរ	--	--	--	--	--	--	១៦,៨	៤,៣	៦,៤	២៧,៤	៣,២
ផ្សេងៗ	២,៦	២,៦	៣,៦	៣,៥	១៧,១	១,១	៣,៦	០,២	០,០	៥,០	០,០
សេវាផ្ញើដំណើរ	២៩៩,៧	៣១៧,២	៣១៨,៥	៣២៥,៨	១.២៦៥,៣	៣២៦,៨	៣៨៦,៩	៣៣៥,៧	៣៧៧,៥	១.៤២៥,២	៣៤៧,៦
សេវាផ្សេងៗ	៤០៨,៨	៤៦១,៣	៤០០,៣	៤១៣,០	១.៦៧៣,៦	៤០៧,០	៤១១,៤	៤៧៣,២	៥០៦,២	១.៨០០,២	៣៨៩,៧
ទូរគមនាគមន៍	៦១,១	៣៧,៦	៣៨,៥	៣៧,៣	១៧៤,៤	៣៦,៥	៣៨,១	៦៦,៣	៤៤,១	១៤៩,៣	៣៦,៣
សាងសង់	១២៧,៦	២១២,៤	១៣៥,៤	១៣៣,៣	៦០៤,៧	១២៤,៤	១៤០,៣	១៥៦,១	១៥៤,៤	៥៤០,៣	១០១,៥
ធានារ៉ាប់រង	៩៥,៣	៤៥,៤	៩៣,៤	៤៨,៧	៣៦៣,៧	៤៩,៤	១០០,៧	១០៣,៤	១០៤,៧	៣៩៩,៥	១១២,៥
ហិរញ្ញវត្ថុ	១៧,២	១,១	២,១	១,៦	២២,០	២,៤	១៥,៤	១៤,១	៥៦,៥	១១៧,៥	១៧,៣
កុំព្យូទ័រ និងព័ត៌មាន	២,៥	០,៥	៦,០	១,៤	១០,៧	៥,៧	១,៧	២,២	៩,១	១៤,៤	៥,៥
ថ្លៃអាជ្ញាប័ណ្ណ និងពន្ធស្វយសារ	៩,៥	១០,៧	១១,៥	១២,៤	៤៤,៥	១១,៤	១០,៤	១២,៤	១២,៥	៤៧,៥	០,០
ពាណិជ្ជកម្មផ្សេងៗ	៦៥,៨	៧១,១	៧៥,៥	៨២,៨	២៩៥,២	៧៤,៣	៧២,០	៨២,៥	៨៥,៧	៣១៥,៣	៧៤,០
ផ្ទាល់ខ្លួន វប្បធម៌ និងការកំសាន្ត	៥,៨	៥,៨	៥,៨	៥,៧	២៣,១	៥,៥	៥,៥	៥,៥	៥,៥	២៣,៤	៦,១
រដ្ឋាករ	២៣,៨	៣៦,៤	២៧,០	៤៥,៣	១៣៦,៦	២៧,៤	២៦,០	២៥,៤	២៤,៤	១០៣,៤	២៧,៧
សរុបគុណតម្លៃសេវា	២.១០២,៥	១.២៩០,៦	១.៤៤៩,១	១.៤៤៤,០	៦.៦៨៦,០	១.២៨៧,៤	១.៣៥១,៦	១.៥៤៦,៧	១.៥៦៦,៤	៧.០០១,៦	២.៤២៣,៥

តារាង ៤ : បញ្ជីចំណូល - គណនីប្រាក់ចំណូល (គិតជាពាន់លានរៀល)

គណនីប្រាក់ចំណូល	ក្រី.១-១២	ក្រី.២-១២	ក្រី.៣-១២	ក្រី.៤-១២	២០១២	ក្រី.១-១៣	ក្រី.២-១៣	ក្រី.៣-១៣	ក្រី.៤-១៣	២០១៣	ក្រី.១-១៤
ឥណទាន	៦៥,១	៦៦,៧	៦៩,៣	៧១,៣	២៧២,៥	៧៤,១	៦៩,៤	៧០,៧	៧០,៥	២៤៥,២	៧១,០
ការទូទាត់ប្រាក់បៀវត្សស្រូវស្រែចម្ការ	៥,២	៥,២	៥,៣	៥,២	២១,០	៥,២	៥,២	៥,៣	៥,៣	២៩,០	៥,៣
ចំណូលពីការវិនិយោគ	៥៩,៨	៦១,៥	៦៤,១	៦៦,១	២៥១,៦	៦៩,០	៦៤,២	៦៥,៤	៦៥,២	២១៦,២	៦១,៨
វិនិយោគផ្ទាល់	៧,៥	៧,៦	៨,០	៨,០	៣១,១	៨,២	៨,៥	៨,៥	៨,១	៣៤,៦	៨,៣
ចំណូលពីហ៊ុន	៧,៥	៧,៦	៨,០	៨,០	៣១,១	៨,២	៨,៥	៨,៥	៨,១	៣៤,៦	៨,៣
ភាគលាភ និងប្រាក់ចំណេញបែងចែក	៧,៥	៧,៦	៨,០	៨,០	៣១,១	៨,២	៨,៥	៨,៥	៨,១	៣៤,៦	៨,៣
ប្រាក់ចំណេញដែលវិនិយោគបន្ត	គ្មាន	គ្មាន	គ្មាន	គ្មាន	គ្មាន	គ្មាន	គ្មាន	គ្មាន	គ្មាន	គ្មាន	គ្មាន
ចំណូលពីចំណូល	គ្មាន	គ្មាន	គ្មាន	គ្មាន	គ្មាន	គ្មាន	គ្មាន	គ្មាន	គ្មាន	គ្មាន	គ្មាន
វិនិយោគលើឥណទាន	៥,៣	៥,៣	៥,៦	៥,៥	៣៧,៧	៥,៧	៥,៥	៥,៥	៥,៥	៣៥,៧	៥,៥
ចំណូលពីហ៊ុន	៥,៣	៥,៣	៥,៦	៥,៥	៣៧,៧	៥,៧	៥,៥	៥,៥	៥,៥	៣៥,៧	៥,៥
ចំណូលពីចំណូល	គ្មាន	គ្មាន	គ្មាន	គ្មាន	គ្មាន	គ្មាន	គ្មាន	គ្មាន	គ្មាន	គ្មាន	គ្មាន
វិនិយោគផ្សេងទៀត	៤៣,១	៤៤,៥	៤៦,៦	៤៨,៥	១៥២,៧	៥១,១	៤៥,៤	៤២,៧	៤២,០	១៤៥,៩	៤២,២
ឥណទាន	៧៨៧,៥	៦២៣,៦	៦៩៩,០	៦៩៩,៦	២.៤០៥,៧	៩៧៧,៧	៧៨៣,០	៧៦៤,៨	៨៤២,៧	៣.៣៧៥,៩	១.១០៦,៥
ការទូទាត់ប្រាក់បៀវត្សស្រូវស្រែចម្ការ	៥៤,៩	៥៤,៦	៥៤,០	៥២,៥	២១៦,១	៦៦,៩	៦៧,១	៦៦,៦	៦៧,១	២៦៤,១	៥៧,៣
ចំណូលពីការវិនិយោគ ក្នុងប្រទេស	៧៣២,៦	៥៦៩,០	៦៤១,០	៦៤៧,០	២.៤៤៩,៦	៩១១,៧	៧១៦,០	៦៩៩,២	៧៧៥,៦	៣.១០៧,៤	១.០២៣,៥
វិនិយោគផ្ទាល់	៦៨៩,២	៥៣២,១	៥៩៨,១	៥៩៨,១	២.៣៩៣,៦	៨៤៧,៧	៦៧៧,៩	៦០៣,៤	៧១៤,៣	២.៤៥៣,០	៩៥០,៦
ចំណូលពីហ៊ុន	៦៧៥,៦	៥១៨,៥	៥៦០,៣	៥៥៤,៥	២.៣៣៩,០	៨៣៤,១	៦៦៤,២	៥៩៩,៧	៧០៤,៦	២.៣៩៤,៤	៩៣៧,០
ភាគលាភ និងប្រាក់ចំណេញបែងចែក	៤៤៦,៥	៤៥៦,៦	៤៥៦,១	៤៧២,៦	១.៤៧១,៧	៤១១,៦	៤២៣,៦	៤២៧,១	៤៤២,៦	១.១៤៨,១	៤៦៤,៥
ប្រាក់ចំណេញដែលវិនិយោគបន្ត	២២៩,១	៦១,៨	៦៤,៣	១១១,៩	៤២៧,៤	៣២២,៥	១៤០,៥	១២២,៦	១២២,០	៦៤០,៣	៣៧២,១
ចំណូលពីចំណូល	១៣,៧	១៣,៦	១៣,៧	១៣,៦	៥៤,៦	១៣,៥	១៣,៧	១៣,៧	១៣,៧	៥៤,៦	១៣,៧
វិនិយោគលើឥណទាន	គ្មាន	គ្មាន	គ្មាន	គ្មាន	គ្មាន	គ្មាន	គ្មាន	គ្មាន	គ្មាន	គ្មាន	គ្មាន
ចំណូលពីហ៊ុន	គ្មាន	គ្មាន	គ្មាន	គ្មាន	គ្មាន	គ្មាន	គ្មាន	គ្មាន	គ្មាន	គ្មាន	គ្មាន
ចំណូលពីចំណូល	គ្មាន	គ្មាន	គ្មាន	គ្មាន	គ្មាន	គ្មាន	គ្មាន	គ្មាន	គ្មាន	គ្មាន	គ្មាន
វិនិយោគផ្សេងទៀត	៤៣,៤	៣៦,៨	៦៧,០	៤៨,៥	១៥៦,០	៦៤,១	៣៤,១	៥៤,៥	៥៧,៣	២៥៤,៨	៧២,៥
ឥណទានគណនីប្រាក់ចំណូល	-៧២២,៥	-៥៥៦,៩	-៦២៥,៧	-៦២៨,២	-២.៥៣៣,២	-៩០៤,៥	-៧១៣,៦	-៦៩៤,១	-៧៧២,២	-៣.០៩០,៧	-១.០៣៤,៧

តារាង ៥ : ជំរឿនទូទាត់ “ គណនីបង្វែរចរន្ត ” (គិតជាពាន់លានរៀល)

	ត្រី.១-១២	ត្រី.២-១២	ត្រី.៣-១២	ត្រី.៤-១២	២០១២	ត្រី.១-១៣	ត្រី.២-១៣	ត្រី.៣-១៣	ត្រី.៤-១៣	២០១៣	ត្រី.១-១៤
គណនីបង្វែរចរន្ត											
គណនី	៥៩២,៦	៤៤៤,៣	៤៥៩,១	៤៧៦,៤	២.០១២,៩	៥៣២,៧	៥០៣,៤	៥០៤,៣	៤៤១,៤	២.០២៥,២	៦៦២,៤
ផ្នែក រដ្ឋាភិបាលកណ្តាល	៣៤៤,៧	២៧៦,៦	២៦៣,៣	២៦០,២	១.១៤៤,៤	៣១៤,៤	២៩១,៤	២៤៧,៦	២៤៧,៦	១.១៤៧,៩	៣៩៦,០
ផ្នែក ឯកជន	២០៧,៩	២០៧,៧	១៩៥,៧	២១៦,៦	៨៦៨,១	២១៨,៩	២១១,៥	២៥៦,៧	១៩៣,៨	៨១៧,២	២៦៦,៤
ប្រាក់ទទួលបានពីបរទេស	១៦៤,៣	១៦៤,១	១៥៧,៤	១៧៨,៧	៦៧២,៦	១៧៤,០	១៧១,៤	១៧៤,២	១៥៥,២	៦៧៩,៩	២២៦,៣
ផ្សេងៗ	៣៩,៦	៣៩,៦	៣៨,៤	៣៧,៩	១៥៥,៥	៣៤,៩	៤០,២	៣៨,៥	៣៨,៥	១៥៧,៣	៤០,៤
សំណាញ់	៣៤,៧	២៧,៣	១១៤,៥	១៧០,៧	៣៥១,៤	១៣៣,១	១២១,២	១២៣,៤	១១៥,១	៤៩៣,៦	១៣៨,៧
ផ្នែក រដ្ឋាភិបាលកណ្តាល	១០,០	៣,២	២,៤	៧,៧	២៣,៧	៦,២	៣,០	២,៦	២,២	១៤,១	៦,៣
ផ្នែក ឯកជន	២៤,៧	២៤,០	១១២,៤	១៦៣,០	៣២៧,៧	១២៦,៩	១១៨,២	១២០,៨	១១២,៩	៤៧៩,៦	១៣២,៤
ប្រាក់ផ្ញើចេញទៅក្រៅប្រទេស	២៣,៥	២៣,៤	១១៤,៤	១៦០,២	៣២២,១	១១៩,៣	១០៩,៣	១១៤,៩	១១២,៩	៤៦១,២	១៣២,៤
ផ្សេងៗ	១,២	០,៦	១,០	២,៨	៥,៦	៧,៦	៨,៩	១,៩	-	១៨,៤	-
សមតុល្យគណនីបង្វែរចរន្ត	៥៥៧,៩	៤៤៧,០	៣៤០,៦	៣០៦,១	១.៦៦១,៥	៣៩៩,៦	៣៤២,២	៣៤០,៩	៣៦៦,៣	១.៥៣១,៥	៥២៤,០

តារាង ៦ : បញ្ជីទូទាត់ “ គណនីបង្វែរសេវា ” (គិតជាពាន់លានរៀល)

គណនីបង្វែរសេវា	ក្រឹ.១-១២	ក្រឹ.២-១២	ក្រឹ.៣-១២	ក្រឹ.៤-១២	២០១២	ក្រឹ.១-១៣	ក្រឹ.២-១៣	ក្រឹ.៣-១៣	ក្រឹ.៤-១៣	២០១៣	ក្រឹ.១-១៤
គណនីបង្វែរសេវា	៣៦៦,៣	៣៦៤,៦	៣៧៣,១	៣៧២,០	១.៤៧៦,០	៣៤០,៦	៣៤៣,៧	៣៤៣,៧	៣៤៣,៧	១.៣៧៣,៩	២៧៩,៤
ផ្នែក រដ្ឋាភិបាលកណ្តាល	៣១៤,៤	៣១៤,៥	៣២០,៩	៣១៧,០	១.២៧៥,១	៣៤០,៦	៣៤៣,៧	៣៤៣,៧	៣៤៣,៧	១.៣៧៣,៩	២៧៩,៤
បំណុលលើកលែង	គ្មាន	គ្មាន	គ្មាន	គ្មាន	គ្មាន	គ្មាន	គ្មាន	គ្មាន	គ្មាន	គ្មាន	គ្មាន
ផ្សេងៗ	៣១៤,៤	៣១៤,៥	៣២០,៩	៣១៧,០	១.២៧៥,១	៣៤០,៦	៣៤៣,៧	៣៤៣,៧	៣៤៣,៧	១.៣៧៣,៩	២៧៩,៤
ផ្នែក ឯកជន	៤៧,៥	៤៦,១	៥២,២	៥៥,០	២០០,៩	០,០	០,០	០,០	០,០	០,០	០,០
បង្វែរសេវាសម្រាប់សេវា	៤៧,៥	៤៦,១	៥២,២	៥៥,០	២០០,៩	០,០	០,០	០,០	០,០	០,០	០,០
បំណុលលើកលែង	០,០	០,០	០,០	០,០	០,០	០,០	០,០	០,០	០,០	០,០	០,០
ផ្សេងៗ	០,០	០,០	០,០	០,០	០,០	០,០	០,០	០,០	០,០	០,០	០,០
គណនីទូទាត់	៩០,៤	៩០,៣	៩១,០	៨៩,៩	៣៦១,៧	០,០	០,០	០,០	០,០	០,០	០,០
ផ្នែក រដ្ឋាភិបាលកណ្តាល	៩០,៤	៩០,៣	៩១,០	៨៩,៩	៣៦១,៧	០,០	០,០	០,០	០,០	០,០	០,០
បំណុលលើកលែង	គ្មាន	គ្មាន	គ្មាន	គ្មាន	គ្មាន	គ្មាន	គ្មាន	គ្មាន	គ្មាន	គ្មាន	គ្មាន
ផ្សេងៗ	គ្មាន	គ្មាន	គ្មាន	គ្មាន	គ្មាន	គ្មាន	គ្មាន	គ្មាន	គ្មាន	គ្មាន	គ្មាន
ផ្នែក ឯកជន	៩០,៤	៩០,៣	៩១,០	៨៩,៩	៣៦១,៧	០,០	០,០	០,០	០,០	០,០	០,០
បង្វែរសេវាសម្រាប់សេវា	៩០,៤	៩០,៣	៩១,០	៨៩,៩	៣៦១,៧	០,០	០,០	០,០	០,០	០,០	០,០
បំណុលលើកលែង	គ្មាន	គ្មាន	គ្មាន	គ្មាន	គ្មាន	គ្មាន	គ្មាន	គ្មាន	គ្មាន	គ្មាន	គ្មាន
ផ្សេងៗ	គ្មាន	គ្មាន	គ្មាន	គ្មាន	គ្មាន	គ្មាន	គ្មាន	គ្មាន	គ្មាន	គ្មាន	គ្មាន
សមតុល្យគណនីបង្វែរសេវា	២៧៥,៩	២៧៤,៣	២៧២,០	២៧២,១	១.១១៤,៣	៣៤០,៦	៣៤៣,៧	៣៤៣,៧	៣៤៣,៧	១.៣៧៣,៩	២៧៩,៤
លទ្ធកម្ម និងការលក់ឬផ្ទេរទ្រព្យសកម្ម											
មិនមែនផលិតកម្ម និងមិនមែនហិរញ្ញវត្ថុ											
ឥណទាន	គ្មាន	គ្មាន	គ្មាន	គ្មាន	គ្មាន	គ្មាន	គ្មាន	គ្មាន	គ្មាន	គ្មាន	គ្មាន
ឥណពន្ធ	គ្មាន	គ្មាន	គ្មាន	គ្មាន	គ្មាន	គ្មាន	គ្មាន	គ្មាន	គ្មាន	គ្មាន	គ្មាន
សមតុល្យ	គ្មាន	គ្មាន	គ្មាន	គ្មាន	គ្មាន	គ្មាន	គ្មាន	គ្មាន	គ្មាន	គ្មាន	គ្មាន
សមតុល្យគណនីបង្វែរសេវា	២៧៥,៩	២៧៤,៣	២៧២,០	២៧២,១	១.១១៤,៣	៣៤០,៦	៣៤៣,៧	៣៤៣,៧	៣៤៣,៧	១.៣៧៣,៩	២៧៩,៤

តារាង ៧ : ជំនួយឥតសំណង " គណនីហិរញ្ញវត្ថុ " (គិតជាពាន់លានរៀល)

គណនីហិរញ្ញវត្ថុ	ត្រី.១-១២	ត្រី.២-១២	ត្រី.៣-១២	ត្រី.៤-១២	២០១២	ត្រី.១-១៣	ត្រី.២-១៣	ត្រី.៣-១៣	ត្រី.៤-១៣	២០១៣	ត្រី.១-១៤
ទ្រព្យសកម្មហិរញ្ញវត្ថុបរទេស	-៤.១០៦,៩	-២.៥៩១,៣	-២.៣៦៣,៤	-៣.២៦១,៧	-១២.៣២៨,៧	-២.១២០,៩	-៤៤២,២	-១.២៦២,៩	-៣.១៣៧,៩	-៦.៩៧៤,៤	-២.២៨៤,៦
ក្នុងនោះ :											
ហ៊ុន	-៤១,៣	-៤៣,២	-៦៩,២	-៤៧,៦	-២០១,១	-៥៥,៤	-៥២,២	-៦៥,០	-៧៩,៤	-២៥២,៨	-៥០,១
បំណុល	-៤.០៦១,៩	-២.៥៤៦,៨	-២.២៩៤,២	-៣.២១៤,៥	-១២.១២៧,៦	-២.០៧៥,៤	-៣៨៤,៧	-១.១៩៧,៧	-៣.០៥៨,៩	-៦.៧២១,៩	-២.២៣៣,៥
ឧបករណ៍ផ្សេងៗ*	-៣,៨	៨,៧	-៦,៨	១,៥	-០,៣	១០,៣	-១,៣	-៨,៣	-១,៦	-០,៤	-១,០
វិនិយោគ ផ្ទាល់នៅក្រៅប្រទេស	-២៩,៣	-៣០,៨	-៥១,៥	-៣៤,៣	-១៤៥,៨	-៤០,៨	-៣៧,៩	-៤៨,០	-៥៩,៥	-១៨៦,៤	-៣៦,០
ហ៊ុន	-២៩,៣	-៣០,៨	-៥១,៥	-៣៤,៣	-១៤៥,៨	-៤០,៨	-៣៧,៩	-៤៨,០	-៥៩,៥	-១៨៦,៤	-៣៦,០
ប្រាក់ចំណេញដែលវិនិយោគបន្ត	គ្មាន	គ្មាន	គ្មាន	គ្មាន	គ្មាន	គ្មាន	គ្មាន	គ្មាន	គ្មាន	គ្មាន	គ្មាន
វិនិយោគផ្ទាល់ផ្សេងៗ	គ្មាន	គ្មាន	គ្មាន	គ្មាន	គ្មាន	គ្មាន	គ្មាន	គ្មាន	គ្មាន	គ្មាន	គ្មាន
វិនិយោគ លើ ផលប្រ	-៦៧,១	-១២,៤	-៣៧,៨	-២០,៥	-១៣៧,៧	១៣,៩	១១,២	១០,១	-១១១,១	-៧៥,៧	-៣២,៨
មូលបត្រហ៊ុន	-១២,០	-១២,៤	-១៧,៧	-១៣,៣	-៥៥,៣	-១៥,០	-១៤,៤	-១៧,០	-១៩,៩	-៦៦,៤	-១៤,១
មូលបត្របំណុល	-៥៥,២	-០,១	-២០,១	-៧,២	-៨២,៤	២៨,៩	២៥,៦	២៧,១	-៩១,២	-៩,៣	-១៨,៧
វិនិយោគ ផ្សេង ទៀត	-៣.១៥៥,៤	-២.៦០២,៥	-១.៩៩៤,០	-២.៧២៣,៧	-១០.៤៨០,៤	-១.០២៥,១	-៤១០,៩	-១.៥៧០,៣	-២.២៤២,៧	-៥.២៥៤,៦	-២.០៥៨,០
ឥណទានពាណិជ្ជកម្ម	១៧៤,១	១១៩,៣	-១.៤៣៣,៩	៦២២,៤	-៥០៥,៣	-៣៩,៧	-២៣៧,៤	-១.១៩៦,៩	៥១០,៨	-៩៦២,៨	-៤៤៧,១
ប្រាក់កម្ចី	គ្មាន	គ្មាន	គ្មាន	គ្មាន	គ្មាន	គ្មាន	គ្មាន	គ្មាន	គ្មាន	គ្មាន	គ្មាន
ប្រាក់បញ្ញើ និងរូបិយវត្ថុ	-៣.១៨៦,២	-២.៦២៤,៨	-៣៨៥,៩	-២.៤៥៤,៧	-៨.៧៦៥,៣	-១.១៤៨,០	៨៩,០	-៣៤២,០	-២.២៧០,០	-៣.៦៧៩,០	-៣៣៨,៥
ទ្រព្យសកម្មផ្សេងៗ	-៤៣,៣	-៩៧,០	-១៧៤,២	-៨៩១,៣	-១.២០៩,៨	១៦២,៦	-២៦២,៥	-៣១,៤	-៤៨៣,៥	-៦១២,៨	-១.២៧២,៤
ទ្រព្យសកម្មជាតិ របស់ប្រទេស	-៤៥៥,០	៥៤,៥	-២៨០,១	-៤៨៣,២	-១.៥៦៤,៧	-១.០៦៩,០	-៤,៧	៣៤៥,៣	-៧២៤,៦	-១.៤៦១,៨	-១៥៧,៩
មាស	គ្មាន	គ្មាន	គ្មាន	គ្មាន	គ្មាន	គ្មាន	គ្មាន	គ្មាន	គ្មាន	គ្មាន	គ្មាន
សិទ្ធិដកពិសេស (SDR)	-៣,៨	៨,៧	-៦,៨	១,៥	-០,៣	១០,៣	-១,៣	-៨,៣	-១,៦	-០,៤	-១,០
ស្ថានភាពទុនបម្រុងនៅ IMF	គ្មាន	គ្មាន	គ្មាន	គ្មាន	គ្មាន	គ្មាន	គ្មាន	គ្មាន	គ្មាន	គ្មាន	គ្មាន
រូបិយប័ណ្ណ	-៤៥១,៣	៤៥,៨	-២៧៧,៣	-៤៨៤,៧	-១.៥៦៤,៨	-១.០៧៩,៣	-៣,៤	៣៥៣,៥	-៧២៣,០	-១.៤៦១,០	-១៥៦,៨
ឥណទានផ្សេងៗ	គ្មាន	គ្មាន	គ្មាន	គ្មាន	គ្មាន	គ្មាន	គ្មាន	គ្មាន	គ្មាន	គ្មាន	គ្មាន
ទ្រព្យសកម្មហិរញ្ញវត្ថុបរទេស	៤.១២៨,៧	៤.៥០៣,៣	៣.១៩៣,៩	៤.២៩៤,៩	១៦.១២៨,៦	៣.៤៥១,៩	២.៤១៧,៦	៣.៣១៧,៩	៤.៦៥៣,១	១៣.៨៦២,១	២.៩៧០,២
ក្នុងនោះ :											
ហ៊ុន	៣.០៨៤,៩	១.៧៥៩,២	១.៦៧៨,៩	១.៧៥២,៧	៨.២៨០,២	២.១៧៦,១	២.៣៤០,៦	២.១៣២,១	២.០៣៤,៦	៨.៦៩៧,១	២.០៦០,១
បំណុល	១.០៣៩,៨	២.៧៤៤,១	១.៥១៥,០	២.៥៤២,២	៧.៨៤៨,៤	១.២៧៥,៧	៧៧,០	១.១៨៥,៨	២.៦១៨,៥	៥.១៦៥,១	៩១០,២
ឧបករណ៍ផ្សេងៗ*	គ្មាន	គ្មាន	គ្មាន	គ្មាន	គ្មាន	គ្មាន	គ្មាន	គ្មាន	គ្មាន	គ្មាន	គ្មាន
វិនិយោគ ផ្ទាល់នៅកម្ពុជា	៣.០៨៤,៩	១.៧៥៩,២	១.៦៧៨,៩	១.៧៥២,៧	៨.២៨០,២	២.១៧៦,១	២.៣៤០,៦	២.១៣២,១	២.០៣៤,៦	៨.៦៩៧,១	២.០៦០,១
ហ៊ុន	២.៩៤៨,៧	១.៧៧៧,២	១.៦៣៣,៥	១.៧០៥,៥	៨.០៦៥,៥	១.៥៥៣,៦	២.២០០,០	២.១០៥,៥	១.៨៧២,៦	៨.០៤៦,៩	១.៦៨៤,០
ប្រាក់ចំណេញដែលវិនិយោគបន្ត	១៤០,២	-១៨,០	៤៥,៣	៤៧,២	២១៤,៧	៣២២,៥	១៤០,៥	២២,៦	១៦២,០	៦៥០,២	៣៧៦,១
វិនិយោគផ្ទាល់ផ្សេងៗ	០,០	០,០	០,០	០,០	០,០	០,០	០,០	០,០	០,០	០,០	០,០
វិនិយោគ លើ ផលប្រ	គ្មាន	គ្មាន	គ្មាន	គ្មាន	គ្មាន	គ្មាន	គ្មាន	គ្មាន	គ្មាន	គ្មាន	គ្មាន
មូលបត្រហ៊ុន	គ្មាន	គ្មាន	គ្មាន	គ្មាន	គ្មាន	គ្មាន	គ្មាន	គ្មាន	គ្មាន	គ្មាន	គ្មាន
មូលបត្របំណុល	គ្មាន	គ្មាន	គ្មាន	គ្មាន	គ្មាន	គ្មាន	គ្មាន	គ្មាន	គ្មាន	គ្មាន	គ្មាន
វិនិយោគ ផ្សេង ទៀត	១.០៣៩,៨	២.៧៤៤,១	១.៥១៥,០	២.៥៤២,២	៧.៨៤៨,៤	១.២៧៥,៧	៧៧,០	១.១៨៥,៨	២.៦១៨,៥	៥.១៦៥,១	៩១០,២
ឥណទានពាណិជ្ជកម្ម	-៤០១,៥	១.១៤៤,១	៤៦៦,០	-៣០៤,៩	៩០០,០	១.០២៩,០	-៧,៤	-៥២៣,៩	១.៤៥៦,១	១.៩៦១,៩	-៧៤១,៧
ការប្រើប្រាស់ឥណទាន IMF	--	--	--	--	--	--	--	--	--	--	--
ប្រាក់កម្ចីផ្សេងៗ	៤០២,៥	១.៦៣២,៣	៥៤១,៨	២.៤៧៧,៤	៥.៥០១,៨	១៤១,៩	៤៤៣,០	១.១៤៩,១	៩៤៣,៦	២.៦៧៦,៩	១.៥០៨,៨
ប្រាក់បញ្ញើ និងរូបិយវត្ថុ	៦៣៣,៧	-៣៩,៥	៤៤២,៧	៣៥៩,២	១.៣៩៥,១	៩៩,៦	-៣៥,៨	៥៤៤,១	២០៤,៣	៤៨២,៨	១៤១,៧
ទ្រព្យសកម្មផ្សេងៗ	៥,២	៧,២	២៤,៦	១៤,៥	៥១,៤	៥,២	៧,២	១៦,៦	១៤,៦	៤៣,៥	១,៣
សរុបទ្រព្យសកម្មហិរញ្ញវត្ថុ	២១,៨	១.៩១២,០	៨៣០,៨	១.០៣៣,៣	៣.៧៩៩,៩	១.៣៣១,០	១.៩៧៥,៤	២.០៥៥,០	១.៥១៥,២	៦.៨៨៣,៧	៦៨៥,៦

*រាប់បញ្ចូលមាស និងសិទ្ធិដកពិសេស

តារាង១០ : អនុធានាសេវាស្តីពីទូទាត់

អនុធានាសេវាស្តីពីទូទាត់	ក្រឹ.១-១២	ក្រឹ.២-១២	ក្រឹ.៣-១២	ក្រឹ.៤-១២	២០១២	ក្រឹ.១-១៣	ក្រឹ.២-១៣	ក្រឹ.៣-១៣	ក្រឹ.៤-១៣	២០១៣	ក្រឹ.១-១៤
	៤៥,៣%	៥៩,៩%	៦៤,៧%	៥៩,៦%	៦០,០%	៥៧,១%	៦២,៧%	៦៥,៤%	៦១,០%	៦១,៦%	៥៩,៤%
ការនៅចេញ f.o.b ធៀបនឹងគណនីចរន្ត (តំណទាន)	៧៦,២%	៧៩,១%	៧៩,១%	៧៧,៦%	៧៨,១%	៧៦,៤%	៧៧,៩%	៨០,៦%	៧៨,៩%	៧៨,៤%	៧៧,១%
ការនៅចូល f.o.b ធៀបនឹងគណនីចរន្ត (តំណទាន)	៦១,៩%	៥៦,១%	៦៧,៤%	៦៥,៩%	៦២,៨%	៦៣,៧%	៦០,៣%	៦៩,១%	៦៩,៩%	៦៥,៧%	៦៧,៨%
គណនីទំនិញ និងសេវា (តំណទាន) ធៀបនឹងឥណទានលក្ខណៈក្នុងស្រុកសរុប	៦១,៦%	៧០,៣%	៧៤,៤%	៧២,១%	៦៩,៦%	៧១,១%	៧២,២%	៨១,២%	៨០,៧%	៧៦,៣%	៦៩,៩%
គណនីទំនិញ និងសេវា (តំណទាន) ធៀបនឹងឥណទានលក្ខណៈក្នុងស្រុកសរុប	០,៦%	០,៧%	០,៦%	០,៧%	០,៧%	០,៧%	០,៧%	០,៥%	០,៥%	០,៦%	០,៥%
ចំណូលពីការវិនិយោគ (តំណទាន) ធៀបនឹងគណនីចរន្ត (តំណទាន)	៧,៧%	៥,៤%	៥,៦%	៥,៩%	៦,១%	៧,៦%	៦,០%	៥,២%	៥,៥%	៦,១%	៧,៤%
ចំណូលពីការវិនិយោគ (តំណទាន) ធៀបនឹងគណនីចរន្ត (តំណទាន)	១,០%	១៤,៩%	៩,០%	៨,៥%	៨,៣%	១០,៨%	១៤,១%	១៤,២%	១៣,៤%	១៣,១%	៥,១%
សមតុល្យគណនីចរន្តធៀបនឹងឥណទានលក្ខណៈក្នុងស្រុកសរុប	៤៥៥,៧%	៣៩៣,១%	៣៨៦,៩%	៤១២,៩%	៤២៥,១%	៤១៣,៩%	៣៨៦,៤%	៣៨១,០%	៣៥៧,១%	៣៧៥,៩%	៣៧៩,៩%
ទុនប្រុងបរិច្ឆេទធៀបនឹងការនៅចេញទំនិញ និងសេវា (តំណទាន)	៣,៧%	៤,៣%	៣,៩%	៦,៣%	៥,៥%	៣,៥%	០,២%	២,៤%	២៥,១%	៣,៣%	១,៥%
បំណុលក្រៅប្រទេស (ផ្សេង) ធៀបនឹងការនៅចេញទំនិញ និងសេវា	២,៣%	៤,៧%	២,៦%	៤,១%	៣,៤%	២,២%	០,១%	១,៩%	១៧,៥%	២,១%	១,០%
បំណុលក្រៅប្រទេស (ផ្សេង) ធៀបនឹងឥណទានលក្ខណៈក្នុងស្រុកសរុប	២០២,១%	២២៤,៥%	១៨៨,៣%	២០៦,៩%	៥៤,២%	២០៣,៨%	២១៤,១%	១៨៦,៩%	១៨៧,៨%	៤៩,៧%	១៨៣,៣%
បំណុលក្រៅប្រទេស (ផ្សេង) ធៀបនឹងការនៅចេញទំនិញ និងសេវា	១២៥,០%	១២៥,៩%	១២៦,៨%	១៣៦,២%	៣៤,១%	១២៥,៧%	១២៥,១%	១២៩,១%	១៣១,៣%	៣២,៦%	១២៤,៣%
បំណុលក្រៅប្រទេស (ផ្សេង) ធៀបនឹងឥណទានលក្ខណៈក្នុងស្រុកសរុប	៧,៦%	៦,៥%	៧,៨%	១០,០%	២១,៤%	៩,៧%	១១,០%	១៧,៨%	១២,៦%	០,០%	៤,៦%
ស្ថានភាពវិនិយោគវិនិយោគ (ផ្សេង) ធៀបនឹងឥណទានលក្ខណៈក្នុងស្រុកសរុប*	០,៦%	០,៤%	០,៤%	០,៤%	០,៧%	០,៤%	០,៤%	០,៥%	០,៧%	០,៤%	០,៤%
សេវាបំណុលធៀបនឹងការនៅចេញទំនិញ និងសេវា											

* គណនាចំនួនគ្រាន់ប្រាប់ទំនួន យុបត្រាស្តីពីការ

កំណត់បន្ទាញបច្ចេកទេស

ទស្សនាទាន និងនិយមន័យ

ស្ថិតិជញ្ជីងទូទាត់ (BOP) និងស្ថិតិស្ថានភាពវិនិយោគអន្តរជាតិ (IIP) ត្រូវបានចងក្រងដោយការិយាល័យស្ថិតិជញ្ជីងទូទាត់ នៃនាយកដ្ឋានស្ថិតិ នៃធនាគារជាតិនៃកម្ពុជា ។ ស្ថិតិដែលចេញផ្សាយក្នុងព្រឹត្តិបត្រនេះ ជាទូទៅ ត្រូវបានចងក្រងឲ្យស៊ីគ្នាជាមួយនឹងស្ថិតិដទៃទៀតនៃវិធីសាស្ត្រចងក្រងស្ថិតិជញ្ជីងទូទាត់របស់មូលនិធិរូបិយវត្ថុអន្តរជាតិបោះពុម្ពលើកទី៥ ។ ចាប់ពីត្រីមាសទី១ ឆ្នាំ២០១៤ តទៅ ធនាគារជាតិនៃកម្ពុជានឹងផ្សព្វផ្សាយទិន្នន័យស្ថិតិជញ្ជីងទូទាត់ និងស្ថានភាពវិនិយោគអន្តរជាតិ ជាប្រចាំថ្ងៃ (គិតជាពាន់លានរៀល) ។

ជាគោលការណ៍ ស្ថិតិនេះត្រូវបានចងក្រងដោយផ្អែកតាមអនុសាសន៍នៃវិធីសាស្ត្រចងក្រងស្ថិតិជញ្ជីងទូទាត់បោះពុម្ពលើកទី៥ របស់មូលនិធិរូបិយវត្ថុអន្តរជាតិ ។ ក៏ប៉ុន្តែក្នុងការអនុវត្តជាក់ស្តែងវិញ ដោយសារពុំមានទិន្នន័យគ្រប់គ្រាន់នោះ តម្រូវឱ្យមានការប៉ាន់ស្មានចំពោះទិន្នន័យ និងចំណាត់ថ្នាក់ខ្លះៗ ។ គ្រប់ប្រតិបត្តិការត្រូវបានដាក់ប៉ាន់ស្មានតម្លៃតាមថ្លៃទីផ្សារក្នុងករណីដែលអាចធ្វើទៅបាន ។ ការនាំចេញត្រូវបានប៉ាន់ស្មានតម្លៃផ្អែកលើមូលដ្ឋាន f.o.b ។ ចំណែកទិន្នន័យនាំចូលដែលត្រូវបានប្រមូលពីគយ ដោយផ្អែកលើតម្លៃ c.i.f នោះ ត្រូវបានកែតម្រូវឱ្យទៅជា f.o.b ។ ការនាំចេញ និងការនាំចូលទំនិញ ត្រូវបានកត់ត្រានៅពេលឆ្លងកាត់តាមគយ ។ ទិន្នន័យដែលយកចេញមកពីការកត់ត្រា បែបរដ្ឋបាល ជាពិសេសទិន្នន័យសម្រាប់ផ្នែកសេវាកម្ម ប្រាក់ចំណូល និងបង្វែរត្រូវបានកត់ត្រានៅពេលទូទាត់ ឬលើមូលដ្ឋានបូកបង្គរពូន ។ ដូចគ្នានេះដែរ ប្រតិបត្តិការហិរញ្ញវត្ថុត្រូវបានកត់ត្រានៅពេលទូទាត់ ឬមូលដ្ឋានបូកបង្គរពូន ។ ការកត់ត្រាបំណុលហួសកាលកំណត់ ត្រូវបានធ្វើឡើងស្របតាមស្តង់ដារនៃវិធីសាស្ត្រចងក្រងស្ថិតិជញ្ជីងទូទាត់របស់មូលនិធិរូបិយវត្ថុអន្តរជាតិ បោះពុម្ពលើកទី៥ ។

ជាគោលការណ៍ ស្ថិតិជញ្ជីងទូទាត់គ្របដណ្តប់រាល់ប្រតិបត្តិការរបស់រដ្ឋាភិបាល អង្គការគ្រួសារ ឯកត្តជន និងសហគ្រាស ជាសិទ្ធិសម្រាប់សម្រេចសកម្មភាពជាមួយនឹងអនិវាសន៍ ។ ក៏ប៉ុន្តែក្នុងគណនីចរន្ត (នៃស្ថិតិជញ្ជីងទូទាត់) អ្នកចងក្រងស្ថិតិបានជូននូវការលំបាកក្នុង (១) ការប្រមូលទិន្នន័យជាទំនិញដែលពុំបានឆ្លងកាត់តាមគយ (២) ការកត់ត្រាទិន្នន័យសេវាកម្មផ្សេងៗ និងប្រាក់ចំណូលដែលបច្ចុប្បន្នត្រូវបានចងក្រងដោយទិន្នន័យក្នុងរបាយការណ៍រដ្ឋបាលប្រចាំឆមាសនិងឆ្នាំ និងក្នុងការអង្កេតម្តងម្កាល និង (៣) ការប្រមូលព័ត៌មានអំពីការបង្វែរចរន្តឯកជននិងផ្លូវការ និងការបង្វែរដើមទុន ។ ក្នុងរបាយការណ៍ស្តីពីស្ថានភាពវិនិយោគអន្តរជាតិនៃគណនីហិរញ្ញវត្ថុ មានបញ្ហាជាច្រើនបានចោទឡើងក្នុងការគ្របដណ្តប់រាល់ប្រតិបត្តិការនិងកម្រិតដែលពាក់ព័ន្ធនឹងវិនិយោគផ្ទាល់បរទេស និងវិនិយោគផ្សេងទៀតរបស់ផ្នែកឯកជន និងវិនិយោគរបស់ជនជាតិកម្ពុជានៅក្រៅប្រទេស ។

ការនាំចេញ និងការនាំចូលទំនិញ

ការប៉ាន់ស្មានសម្រាប់ផ្នែកពាណិជ្ជកម្មទំនិញទូទៅ ត្រូវបានធ្វើឡើងសម្រាប់ការនាំចេញនិងនាំចូលទំនិញរួចពន្ធដោយរាប់បញ្ចូលទាំងពាណិជ្ជកម្មទំនិញក្រៅផ្លូវការផងដែរ ។

ចំពោះផ្នែកនាំចេញ មុខទំនិញរួចពន្ធសំខាន់ៗជាងគេបំផុតគឺ ការនាំចេញឈើអារ និងកៅស៊ូក្រៅផ្លូវការ ការនាំចេញសម្លៀកបំពាក់តាមប្រព័ន្ធអនុគ្រោះទូទៅ ការនាំចេញកសិផល (ពិសេសស្រូវ និងត្រី) និងការនាំចេញបន្តទៅប្រទេសជិតខាង ។ ការប៉ាន់ស្មានអំពីការនាំចេញឈើអារក្រៅផ្លូវការត្រូវបានធ្វើឡើងដោយផ្អែកលើព័ត៌មានរបស់ប្រទេសជាដៃគូពាណិជ្ជកម្ម និងព័ត៌មានមួយចំណែកផ្សេងទៀតដែលត្រូវបានប្រមូលពីក្រសួងកសិកម្ម រុក្ខាប្រមាញ់ និងនេសាទ ។ ការនាំចេញកសិផល និងកៅស៊ូរួចពន្ធ ត្រូវបានប៉ាន់ស្មានដោយផ្អែកលើទិន្នន័យដែលប្រមូលបានពីក្រសួងកសិកម្ម រុក្ខាប្រមាញ់ និងនេសាទ និងការសាកសួរព័ត៌មានម្តងម្កាលនៅតាមចំណុចត្រួតពិនិត្យរបស់គយ ។ ការនាំចេញបន្ត ត្រូវបានប៉ាន់ស្មានតាមរយៈការគណនារកចំណែកនៃមុខទំនិញជាក់លាក់ក្នុងបរិមាណនាំចូលសរុបនៃមុខទំនិញនោះ ។

ដូចគ្នានេះដែរ **ខាងផ្នែកនាំចូល** ការប៉ាន់ស្មានត្រូវបានធ្វើឡើងចំពោះទំនិញរួចពន្ធ ពោលគឺការនាំចូលដោយរដ្ឋាភិបាល ការនាំចូលតាមគម្រោងនិងទំនិញជំនួយ ការនាំចូលទំនិញជាមូលធនដែលពាក់ព័ន្ធនឹងសហគ្រាសវិនិយោគផ្ទាល់ និងការនាំចូលវត្ថុធាតុដើមដោយសហគ្រាសផលិតសម្រាប់នាំចេញ ។ ពាណិជ្ជកម្មក្រៅផ្លូវការ ត្រូវបានប៉ាន់ស្មានដោយផ្អែកលើការសាកសួរព័ត៌មានម្តងម្កាលចំពោះមុខទំនិញនាំចូលមួយចំនួនជាពិសេសគឺ ប្រេងឥន្ធនៈ រថយន្ត ឧបករណ៍អេឡិចត្រូនិក និងទំនិញសម្រាប់ប្រើប្រាស់និងម្ហូបអាហារ និងកេសផ្លូ ។

សេវា

ការប៉ាន់ស្មានចំពោះថ្លៃឈ្នួលដឹកជញ្ជូនស្មើនឹង ៧,២% នៃ c.i.f ចំណែកថ្លៃធានារ៉ាប់រងលើការនាំចូលត្រូវបានប៉ាន់ស្មានថាស្មើនឹង ០,៨% នៃតម្លៃនាំចូល c.i.f ។ ចំនួនភាគរយទាំងនេះត្រូវបានពិនិត្យមើលឡើងវិញជាទៀងទាត់ និងត្រូវបានកែសម្រួលឡើងវិញឲ្យបានសមស្រប ។ ថ្លៃឈ្នួលដឹកជញ្ជូនសរុបសម្រាប់ការនាំចូល និងការនាំចេញត្រូវបានបែងចែកដោយឡែកពីគ្នារវាងការដឹកជញ្ជូនតាមផ្លូវអាកាស និងតាមផ្លូវទឹក ។ ថ្លៃឈ្នួលដឹកជញ្ជូនសម្រាប់ការនាំចូល ដែលដឹកដោយក្រុមហ៊ុនអាកាសចរណ៍របស់អនិវាសជន ត្រូវបានប៉ាន់ស្មានដោយប្រើប្រាស់ថ្លៃឈ្នួលដឹកជញ្ជូនគិតជាមធ្យមក្នុងមួយតោនគុណនឹងបរិមាណនៃការនាំចូល ។ ថ្លៃឈ្នួលដឹកជញ្ជូនលើការនាំចេញដែលដឹកដោយក្រុមហ៊ុនអាកាសចរណ៍របស់អនិវាសជន ត្រូវបានប៉ាន់ស្មានឡើងដោយប្រើប្រាស់វិធីដូចគ្នា ។

ការដឹកជញ្ជូនតាមផ្លូវអាកាស ថ្លៃឈ្នួលសេវាអ្នកដំណើរដែលទូទាត់ដោយនិវាសជនឲ្យទៅក្រុមហ៊ុនអាកាសចរណ៍របស់អនិវាសជន ត្រូវបានប៉ាន់ស្មានដោយផ្អែកលើព័ត៌មានអំពីចំនួនអ្នកដំណើរ ដោយគូបផ្សំជាមួយនឹងទិន្នន័យដែលបានប្រមូលដោយក្រសួងមហាផ្ទៃអំពីចំនួននៃការមកដល់ និងការចេញដំណើររបស់និវាសជន និងអនិវាសជន ថ្លៃសំបុត្រយន្តហោះគិតជាមធ្យម និងការផ្ទុកអ្នកដំណើរដោយក្រុមហ៊ុនអាកាសចរណ៍ផ្សេងៗគ្នាដែលបម្រើនៅភ្នំពេញ ។ ចំណែកថ្លៃសំបុត្រយន្តហោះអ្នកដំណើរដែលអនិវាសជនបានទូទាត់ឱ្យទៅក្រុមហ៊ុនអាកាសចរណ៍របស់និវាសជន ត្រូវបានប៉ាន់ស្មានដោយប្រើប្រាស់វិធីដូចគ្នា ។ សេវាដឹកជញ្ជូនតាមផ្លូវអាកាសផ្សេងទៀត ត្រូវបានប៉ាន់ស្មានដោយផ្អែកលើព័ត៌មានដែលបានផ្តល់ដោយក្រុមហ៊ុនអាកាសចរណ៍របស់និវាសជនចំពោះការចំណាយនៅតាមចំណុចយន្តហោះបរទេស និងព័ត៌មានដែលបានផ្តល់ដោយអាជ្ញាធរអាកាសចរណ៍ស៊ីវិល ចំពោះការចំណាយនៅកម្ពុជាដោយក្រុមហ៊ុនអាកាសចរណ៍របស់អនិវាសជន។

ការដឹកជញ្ជូនតាមផ្លូវទឹក ថ្លៃឈ្នួលដឹកជញ្ជូនលើការនាំចូលតាមនាវារបស់អនិវាសជន ត្រូវបានប៉ាន់ស្មានដោយដកចេញថ្លៃឈ្នួលដឹកជញ្ជូនទំនិញនាំចូលតាមអាកាសពីការប៉ាន់ស្មានថ្លៃឈ្នួលដឹកជញ្ជូនលើការនាំចូលសរុប ហើយគុណនឹងចំណែកនៃការដឹកជញ្ជូនតាមនាវារបស់អនិវាសជន ។ ថ្លៃឈ្នួលដឹកជញ្ជូនលើការនាំចេញតាមនាវារបស់និវាសជន ត្រូវបានប៉ាន់ស្មានដោយយកថ្លៃឈ្នួលដឹកជញ្ជូនមធ្យមចំពោះទំនិញនាំចេញគុណនឹងសមាមាត្រនៃការនាំចេញ (គិតជាតោន) ដែលដឹកដោយនាវារបស់និវាសជន ។ សេវាដឹកជញ្ជូនតាមផ្លូវទឹកផ្សេងទៀតត្រូវបានប៉ាន់ស្មានដោយផ្អែកលើព័ត៌មានដែលបានផ្តល់ដោយភ្នាក់ងារនាវាចរណ៍ និងអាជ្ញាធរកំពង់ផែរបស់និវាសជន ។

ចំពោះប្រាក់ចំណូលពីសេវាធ្វើដំណើរ (ឥណទាន) ការប៉ាន់ស្មានដោយឡែកៗពីគ្នា ត្រូវបានធ្វើចំពោះការចំណាយដោយអ្នកលេងល្បែង អ្នកទេសចរ ពាណិជ្ជករ និងបុគ្គលិករបស់អង្គការអន្តរជាតិ ។ ព័ត៌មានស្តីពីចំនួននៃការមកដល់នៃភ្ញៀវទេសចរ និងពាណិជ្ជករ ត្រូវបានដាក់រួមគ្នាជាមួយនឹងព័ត៌មានស្តីពីរយៈពេលនៃការស្នាក់អាស្រ័យ និងការចំណាយគិតជាមធ្យមតាមប្រភេទនីមួយៗដែលត្រូវបានប្រមូលពីក្រសួងទេសចរណ៍ និងភ្នាក់ងារធ្វើដំណើរនានា ។ ចំណែកបុគ្គលិកធ្វើការរយៈពេលខ្លីរបស់អង្គការអន្តរជាតិនៅកម្ពុជា និងបុគ្គលិករបស់ភ្នាក់ងារផ្តល់ជំនួយ ការប៉ាន់ស្មានត្រូវបានធ្វើឡើងដោយផ្អែកលើចំនួនបុគ្គលិកទាំងនេះ និងការចំណាយតាមប្រភេទនីមួយៗ ។ ការប៉ាន់ស្មានប្រាក់ចំណាយលើសេវាធ្វើដំណើរ (ឥណទាន) ត្រូវបានធ្វើឡើងដោយផ្អែកលើចំនួននៃការចេញដំណើររបស់និវាសជន រយៈពេលនៃការស្នាក់អាស្រ័យ និងការចំណាយតាមប្រភេទនីមួយៗនៅក្រៅប្រទេស ។ ការប៉ាន់ស្មានត្រូវបានធ្វើឡើងដោយឡែកពីគ្នា ចំពោះការធ្វើដំណើរផ្ទាល់ខ្លួន និងជាពាណិជ្ជកម្ម ប៉ុន្តែក្នុងការបោះពុម្ពផ្សាយទិន្នន័យទាំងពីរនេះពុំបានញែកឱ្យដាច់ពីគ្នាទេ ។

សេវាផ្សេងៗ រាប់បញ្ចូលក្នុងផ្នែកឥណទានគឺ : ប្រាក់ចំណូលពីសហគ្រាសទូរគមនាគមន៍ជាអនិវាសជន ចំពោះសេវាទូរគមនាគមន៍ដែលបានផ្តល់ឲ្យកម្ពុជា (ផ្នែកលើទិន្នន័យដែលបានទទួលពីក្រសួងប្រៃសណីយ៍និងទូរគមនាគមន៍) ការប៉ាន់ស្មានអំពីប្រាក់ចំណាយលើការជួល និងការទិញសេវាដោយស្ថានទូតបរទេសនៅកម្ពុជា (ផ្នែកលើការសាកសួរព័ត៌មាននៅតាមស្ថានទូតបរទេសប្រចាំនៅកម្ពុជា) ការប៉ាន់ស្មានអំពីសេវាផ្ទាល់ខ្លួន វប្បធម៌និងកំសាន្ត ការប៉ាន់ស្មានអំពីថ្លៃឈ្នួលសម្របសម្រួល និងសេវាផ្សេងៗ និងការចំណាយរបស់បេសកកម្មការទូតបរទេសនៅកម្ពុជា ។ រាប់បញ្ចូលក្នុងផ្នែកឥណទានគឺ : ប្រាក់ចំណាយរបស់ក្រសួងប្រៃសណីយ៍និងទូរគមនាគមន៍ ដែលបានទូទាត់ឱ្យទៅសហគ្រាសទូរគមនាគមន៍របស់អនិវាសជន ការប៉ាន់ស្មានអំពីប្រាក់ចំណាយលើពន្ធសួយសារនិងថ្លៃអាជ្ញាប័ណ្ណ ការប៉ាន់ស្មានអំពីការចំណាយឱ្យទៅអ្នកម៉ៅការជាអនិវាសជនដែលផ្តល់សេវាសាងសង់តាមគម្រោងដែលបានទូទាត់ដោយការបង្វែរជំនួយអភិវឌ្ឍន៍ (ការប៉ាន់ស្មាននេះត្រូវបានធ្វើឡើងជាមួយនឹងប្រតិបត្តិការពាក់ព័ន្ធនឹងជំនួយផ្សេងទៀត) (សូមមើលបង្វែរចរន្ត) ការប៉ាន់ស្មានអំពីសេវាផ្ទាល់ខ្លួន វប្បធម៌និងកំសាន្ត ការប៉ាន់ស្មានអំពីការចំណាយលើសេវាធានារ៉ាប់រងសុទ្ធដែលទូទាត់ឱ្យទៅអ្នកធានារ៉ាប់រងជាអនិវាសជនសម្រាប់ការនាំចូលនិងហានិភ័យផ្សេងៗក្រៅពីជីវិតមនុស្សដែលកើតឡើងក្នុងប្រទេសកម្ពុជា (ព័ត៌មានទទួលបានពីសហគ្រាសធានារ៉ាប់រង) កម្រៃសេវាលើបំណុលផ្លូវការ និងប្រាក់បង់ប្រចាំឆ្នាំសម្រាប់ជាសមាជិកភាពរបស់កម្ពុជាដែលទូទាត់ឱ្យទៅមូលនិធិរូបិយវត្ថុអន្តរជាតិ ថ្លៃឈ្នួលប្រតិបត្តិការដែលការីដឹកជញ្ជូនជានិវាសជនទូទាត់ឱ្យទៅអនិវាសជន ការប៉ាន់ស្មានអំពីថ្លៃជួលអគារដោយស្ថានទូតកម្ពុជានៅក្រៅប្រទេស ការប៉ាន់ស្មានថ្លៃឈ្នួលគ្រប់គ្រង និងការចំណាយរបស់រដ្ឋាភិបាលកម្ពុជាសម្រាប់ការរក្សាតំណាងរបស់ខ្លួននៅក្រៅប្រទេស និងការចំណាយលើការធ្វើដំណើររបស់មន្ត្រីរាជការទៅក្រៅប្រទេស (ព័ត៌មានទទួលបានពីគណនីរដ្ឋាភិបាល) ។

ការប៉ាន់ស្មាន ដែលផ្អែកលើប្រព័ន្ធរាយការណ៍ពីប្រតិបត្តិការអន្តរជាតិ និងប្រភពទិន្នន័យផ្សេងទៀតត្រូវបានធ្វើឡើងផងដែរ ចំពោះសេវាទូរគមនាគមន៍ ពន្ធសួយសារ សេវាសាងសង់ សេវាផ្ទាល់ខ្លួន វប្បធម៌និងកំសាន្ត សេវាធានារ៉ាប់រង សេវាហិរញ្ញវត្ថុ សេវារដ្ឋាភិបាល និងសេវាផ្សេងៗទៀត ។

គណនីប្រាក់ចំណូល (ឥណទាន និងឥណទាន)

ការទូទាត់ប្រាក់បៀវត្សឱ្យទៅនិយោជិត ត្រូវបានប៉ាន់ស្មានដោយផ្អែកលើទិន្នន័យដែលបានប្រមូលពីស្ថានទូតបរទេសនិងគណនីរដ្ឋាភិបាល ។ ការប៉ាន់ស្មានលើប្រាក់ចំណូលរបស់វិនិយោគផ្ទាល់ (ឥណទាន) ត្រូវបានធ្វើឡើងដោយផ្អែកលើការប៉ាន់ស្មានប្រាក់ចំណូលពីវិនិយោគផ្ទាល់នៅក្រៅប្រទេសរបស់អាណិកជនបរទេសជានិវាសជន និងអ្នកមានធនធានស្តុកស្តម្ភជាជនជាតិកម្ពុជា (ពិសេសគឺផ្ទះសំបែង) ព្រមទាំងការវិនិយោគផ្ទាល់ក្នុងសហគ្រាសនៅក្រៅប្រទេស ។ ការប៉ាន់ស្មានអំពីប្រាក់ចំណូលពីការវិនិយោគផ្ទាល់របស់អនិវាសជន (ឥណទាន) ត្រូវបានធ្វើឡើងដោយប្រើប្រាស់ផ្ទាល់នូវទិន្នន័យដែលប្រមូលពីធនាគារពាណិជ្ជនិងពីក្រុមប្រឹក្សាអភិវឌ្ឍន៍កម្ពុជា ចំពោះផ្នែកសហគ្រាសផ្សេងទៀត ។ ការប៉ាន់ស្មានលើការចំណាយការប្រាក់ត្រូវបានទាញយកពីទិន្នន័យរបស់ធនាគារជាតិនៃកម្ពុជា និងធនាគារពាណិជ្ជ ។ ប្រាក់ចំណូលពីការវិនិយោគលើផលបត្រ (ឥណទាន) ត្រូវបានប៉ាន់ស្មានដោយផ្អែកលើការសន្មតអំពីភាគលាភនិងការប្រាក់ ដែលត្រូវបានប្រើប្រាស់សម្រាប់ការប៉ាន់ស្មានវិនិយោគលើផលបត្រនៅក្រៅប្រទេសដោយអាណិកជន និងអ្នកមានធនធានស្តុកស្តម្ភជាជនជាតិកម្ពុជារស់នៅកម្ពុជា ។ ប្រាក់ចំណូលពីការវិនិយោគលើផលបត្រ (ឥណទាន) ត្រូវបានប៉ាន់ស្មានថាស្មើនឹងសូន្យ ដោយហេតុថាទីផ្សារមូលបត្រនៅកម្ពុជាទើបនឹងបង្កើតថ្មី ពុំទាន់មានដំណើរការពេញលេញនៅឡើយ ហើយទិន្នន័យក៏ពុំទាន់អាចប្រើប្រាស់បានដែរ ។ ប្រាក់ចំណូលពីការវិនិយោគផ្សេងទៀត ត្រូវបានប៉ាន់ស្មានដោយប្រើប្រាស់នូវប្រភពទិន្នន័យជាច្រើន ។

គណនីបង្វែរថវិកា (ឥណទាន និងឥណពន្ធ)

ទិន្នន័យអំពីបង្វែរថវិកាត្រូវបានប្រមូលមកពីក្រុមប្រឹក្សាអភិវឌ្ឍន៍កម្ពុជា និងស្រង់ពីគណនីរដ្ឋាភិបាល ។ បន្ថែមលើនេះ ការប៉ាន់ស្មានត្រូវបានធ្វើឡើងចំពោះការផ្ទេរប្រាក់ដើម្បីផ្គត់ផ្គង់គ្រួសារ និងការផ្ទេរប្រាក់របស់ពលករនៅក្រៅប្រទេសដែលទទួលបានពីអនិវាសជន ។

គណនីបង្វែរដើមទុន

ទិន្នន័យអំពីការលើកលែងបំណុលផ្លូវការត្រូវបានប្រមូលពីការិយាល័យគ្រប់គ្រងបំណុលនៃក្រសួងសេដ្ឋកិច្ច និងហិរញ្ញវត្ថុ ។ ទិន្នន័យអំពីការលើកលែងបំណុលរបស់ផ្នែកឯកជនពុំទាន់អាចរកបាននៅឡើយ ។ ទិន្នន័យអំពីបង្វែរដើមទុនផ្សេងទៀតត្រូវបានប្រមូលពីក្រុមប្រឹក្សាអភិវឌ្ឍន៍កម្ពុជា ។

គណនីហិរញ្ញវត្ថុ

វិនិយោគផ្ទាល់នៅក្រៅប្រទេសត្រូវបានសន្មតថាមានតិចតួច ហើយត្រូវបានប៉ាន់ស្មានដោយផ្អែកលើព័ត៌មានអំពីអាណិកជនបរទេសជានិវាសជន និងអ្នកមានធនធានស្តុកស្តម្ភជាជនជាតិកម្ពុជា (ពិសេសគឺផ្ទះសំបែង) ព្រមទាំងការវិនិយោគផ្ទាល់ក្នុងសហគ្រាសនៅក្រៅប្រទេស ។ ការប៉ាន់ស្មានលើការវិនិយោគផ្ទាល់នៅកម្ពុជាត្រូវបានធ្វើឡើងដោយផ្អែកលើទិន្នន័យដែលត្រូវបានប្រមូលពីធនាគារពាណិជ្ជ និងក្រុមប្រឹក្សាអភិវឌ្ឍន៍កម្ពុជា ។ វិនិយោគលើផលបត្រនៅក្រៅប្រទេស ត្រូវបានធ្វើឡើងដោយផ្អែកលើការប៉ាន់ស្មានអំពីការវិនិយោគលើទីផ្សារមូលបត្ររបស់អាណិកជនបរទេស និងអ្នកមានធនធានស្តុកស្តម្ភជាជនជាតិកម្ពុជារស់នៅកម្ពុជា ។ វិនិយោគលើផលបត្រនៅកម្ពុជា ត្រូវបានប៉ាន់ស្មានថាមានតិចតួចស្តួចស្តើង ហើយក៏ពុំបានធ្វើការវាស់វែងដែរ ។ ទិន្នន័យស្តីពីប្រតិបត្តិការវិនិយោគផ្សេងទៀត ត្រូវបានចងក្រងដោយផ្អែកលើប្រភពមួយចំនួនដូចជា ក្រសួងសេដ្ឋកិច្ចនិងហិរញ្ញវត្ថុ ធនាគារជាតិនៃកម្ពុជា និងធនាគារពាណិជ្ជ ។ ទិន្នន័យអំពីទ្រព្យសកម្មជាទុនបម្រុងបរទេសត្រូវបានស្រង់ពីស៊ីតិវិបិយវត្ថុ ។ ចំពោះខ្ទង់ហិរញ្ញប្បទានពិសេសត្រូវបានប៉ាន់ស្មានដោយផ្អែកលើទិន្នន័យដែលប្រមូលបានពីក្រសួងសេដ្ឋកិច្ចនិងហិរញ្ញវត្ថុ ។

ស្ថានភាពវិនិយោគអន្តរជាតិ និងបំណុលក្រៅប្រទេស

ស្ថិតិស្ថានភាពវិនិយោគអន្តរជាតិ ត្រូវបានចងក្រងឡើងដោយប្រើប្រាស់វិធីសាស្ត្រជាច្រើនផ្សេងៗគ្នា ។ ការប៉ាន់ស្មានអំពីវិនិយោគផ្ទាល់នៅក្រៅប្រទេស ត្រូវបានធ្វើឡើងជាទូទៅដោយផ្អែកលើគំរូប៉ាន់ស្មានដែលបានអធិប្បាយខាងលើ និងត្រូវបានបំពេញបន្ថែមដោយព័ត៌មានដែលទទួលបានពីសារព័ត៌មាន និងប្រភពផ្សេងទៀតអំពីការវិនិយោគផ្ទាល់ក្នុងសហគ្រាសនៅក្រៅប្រទេស ។ វិនិយោគផ្ទាល់នៅប្រទេសកម្ពុជាត្រូវបានប៉ាន់ស្មានដោយផ្ទាល់ផ្អែកលើប្រភពទិន្នន័យ ។ វិនិយោគលើផលបត្ររបស់និវាសជនកម្ពុជានៅក្រៅប្រទេសក៏ត្រូវបានប៉ាន់ស្មានផងដែរ ដោយផ្អែកលើគំរូប៉ាន់ស្មានដែលបានអធិប្បាយខាងលើ ។ វិនិយោគលើផលបត្រនៅកម្ពុជាត្រូវបានប៉ាន់ស្មានថាស្មើនឹងសូន្យ ដោយហេតុថា ទិន្នន័យពីទីផ្សារមូលបត្រនៅកម្ពុជាពុំទាន់អាចរកបាននៅឡើយ ។ ការប៉ាន់ស្មានវិនិយោគផ្សេងទៀតត្រូវបានទាញយកពីប្រភពផ្សេងៗទៀត ។ ការប៉ាន់ស្មានអំពីខ្ទង់ឥណទាន និងឥណពន្ធពាណិជ្ជកម្មត្រូវបានធ្វើឡើងដោយផ្អែកលើទិន្នន័យនាំចេញនិងនាំចូល ។ ការប៉ាន់ស្មានអំពីទ្រព្យសកម្ម និងទ្រព្យអកម្មបរទេសរបស់ធនាគារពាណិជ្ជត្រូវបានធ្វើឡើងដោយផ្អែកលើទិន្នន័យដែលត្រូវបានប្រមូលដោយធនាគារជាតិនៃកម្ពុជា ។ គំរូប៉ាន់ស្មានដែលបានអធិប្បាយខាងលើក៏ត្រូវបានប្រើប្រាស់ផងដែរ ដើម្បីប៉ាន់ស្មានវិនិយោគ ផ្សេងទៀតនៅក្រៅប្រទេស ។ ទ្រព្យសកម្មជាទុនបម្រុងបរទេសត្រូវបានប៉ាន់ស្មានដោយផ្អែកលើទិន្នន័យដែលបានផ្តល់ដោយមូលនិធិវិបិយវត្ថុអន្តរជាតិ ។

ការប៉ាន់ស្មានបំណុលក្រៅប្រទេស ត្រូវបានធ្វើឡើងដោយផ្អែកលើប្រភពទិន្នន័យមួយចំនួនដូចជា ការកត់ត្រារបស់ក្រសួងសេដ្ឋកិច្ច និងហិរញ្ញវត្ថុ និងធនាគារជាតិនៃកម្ពុជា តារាងតុល្យការរបស់ធនាគារពាណិជ្ជដែលផ្ញើមកធនាគារជាតិនៃកម្ពុជានិងការអង្កេតដែលធ្វើឡើងដោយក្រុមប្រឹក្សាអភិវឌ្ឍន៍កម្ពុជា ។ បំណុលក្រៅប្រទេសរបស់ផ្នែកឯកជនដែលពុំមានការធានាពីរដ្ឋាភិបាលរួមមាន : ឥណទានចំពោះវិនិយោគិនផ្ទាល់បរទេសដោយរាប់បញ្ចូលបំណុលលើគណនីរវាងក្រុម-

ហ៊ុននិងក្រុមហ៊ុនចំពោះខ្លួនទិន្នន័យដូចជា ការនាំចូល ថ្លៃឈ្នួលគ្រប់គ្រង ថ្លៃឈ្នួលគណនេយ្យ ថ្លៃឈ្នួលសេវាផ្សេងទៀត និង ការប្រាក់និងភាគលាភ ព្រមទាំងឥណទានចំពោះសហគ្រាសកម្ពុជា ។ ឥណទានចំពោះវិនិយោគផ្ទាល់បរទេសត្រូវបានដាក់បញ្ចូលជាមួយនឹងទុនវិនិយោគផ្ទាល់ផ្សេងៗ ពោលគឺពុំដាក់បញ្ចូលទៅក្នុងបំណុលក្រៅប្រទេសឡើយ ហើយជាលទ្ធផល ទិន្នន័យអំពីទ្រព្យអកម្មជាបំណុលទាំងនេះពុំបានកំណត់ឱ្យដាច់ដោយឡែកពីគ្នាទេ ។ ទិន្នន័យពីប្រាក់កម្ចីដែលសហគ្រាសកម្ពុជាជំពាក់ម្ចាស់បំណុលបរទេស ត្រូវបានចងក្រងឡើងដោយផ្អែកលើទិន្នន័យរបស់ក្រុមប្រឹក្សាអភិវឌ្ឍន៍កម្ពុជា ។ ឥណទានចំពោះធនាគារពាណិជ្ជក្នុងស្រុក ត្រូវបានប៉ាន់ស្មានដោយផ្ទាល់ផ្អែកលើទិន្នន័យនៃតារាងតុល្យការរបស់ធនាគារពាណិជ្ជដែលធ្វើមកធនាគារជាតិនៃកម្ពុជា ។

ការផ្សព្វផ្សាយ និងការកែលម្អឡើងវិញ

ស្ថិតិប្រចាំឆ្នាំត្រូវបានចុះផ្សាយក្នុងរបាយការណ៍ឆមាសនិងឆ្នាំរបស់ធនាគារជាតិនៃកម្ពុជា (តាមធម្មតាក្នុងលេខចេញផ្សាយក្នុងខែមិថុនានៃឆ្នាំយោង) និងសៀវភៅស្ថិតិជញ្ជីងទូទាត់ (ប្រចាំត្រីមាស និងឆ្នាំ) របស់មូលនិធិរូបិយវត្ថុអន្តរជាតិ ។ ការគ្របដណ្តប់ និងមន័យ និងចំណាត់ថ្នាក់ទិន្នន័យដែលត្រូវបានប្រើប្រាស់ក្នុងការដាក់បង្ហាញទិន្នន័យស្ថិតិជញ្ជីងទូទាត់និងស្ថានភាពវិនិយោគអន្តរជាតិ មានលក្ខណៈដូចគ្នា ហើយទិន្នន័យទាំងអស់នេះត្រូវបានគិតជាប្រយោជន៍ (ពាន់លានរៀល) ។

ស្ថិតិជញ្ជីងទូទាត់ និងស្ថានភាពវិនិយោគអន្តរជាតិនឹងត្រូវបានកែតម្រូវនៅពេលមានការធ្វើបច្ចុប្បន្នភាពប្រភពទិន្នន័យនិងវិធីសាស្ត្រចងក្រង ។ គោលនយោបាយកែលម្អឡើងវិញរបស់ធនាគារជាតិនៃកម្ពុជា គឺត្រូវដាក់បញ្ចូលនូវការកែលម្អឡើងវិញដ៏សំខាន់ណាមួយទៅក្នុងស្ថិតិឱ្យបានឆាប់តាមលទ្ធភាពដែលអាចធ្វើទៅបាន ដើម្បីធ្វើឱ្យស្ថិតិដែលបានកែលម្អនេះបានទៅដល់អ្នកប្រើប្រាស់ទិន្នន័យទាន់ពេលវេលា ។ ក្នុងខណៈពេលដែលរាល់ការព្យាយាមត្រូវបានធ្វើឡើងដើម្បីឱ្យមានភាពស៊ីគ្នារវាងស្ថិតិជញ្ជីងទូទាត់ និងស្ថិតិគណនេយ្យជាតិ ដែលដំឡើងដោយវិទ្យាស្ថានជាតិស្ថិតិ លទ្ធភាពរបស់ធនាគារជាតិនៃកម្ពុជាក្នុងការដាក់បញ្ចូលទិន្នន័យដែលបានកែលម្អនៅក្នុងដំណាក់កាល យឺតជាងវិទ្យាស្ថានជាតិស្ថិតិ អាចបណ្តាលឱ្យមានភាពខុសគ្នារវាងស្ថិតិជញ្ជីងទូទាត់ និងស្ថិតិគណនេយ្យជាតិ ។

Message from the Governor

National Bank of Cambodia (NBC) is pleased to publish the 43rd edition of Cambodia's Balance of Payments Statistics Bulletin for Q1 2014. This bulletin was prepared and published quarterly in Khmer and English since 2003. Starting from this issue, the data on BOP and IIP will be disseminated in local currency Khmer riel.

The Cambodia's BOP and IIP statistics are compiled based on the guidelines of the *Fifth Edition of the Balance of Payments Manual (BPM5)* of the International Monetary Fund (IMF). The main objective of the publication is to provide information on recent developments in Cambodia's BOP and IIP, including changes in the components of the current, capital and financial accounts. To facilitate a greater understanding, the users can find technical notes with brief description of data sources and methods used in the compilation of these statistics at the end of the bulletin.

To keep you up to date with Cambodia's BOP and IIP statistics, the NBC has a continuous program in place to develop and improve the quality and accessibility of these statistics. Therefore, we would like to express our appreciation to all concerned parties for their co-operation and assistance in providing the required data. Your constructive comments and suggestions for future issues of this bulletin would be greatly appreciated.

Thank you very much for your interest in Cambodia's BOP Statistics Quarterly Bulletin.

Governor



Chea Chanto

August 25, 2014
Phnom Penh

CONTENTS



	Page
NOTES	3
HIGHLIGHTS	4
KEY AGGREGATES	4
KEY POINTS	4
Figure 1: Current Account Aggregates	4
ANALYSIS OF ESTIMATES	5
CURRENT ACCOUNT	5
Figure 2: Exports and Imports	5
Figure 3: Services Credits and Debits	6
Figure 4: Income Credits and Debits	6
Figure 5: Current Transfers Credits and Debits	7
CAPITAL AND FINANCIAL ACCOUNT	7
CAPITAL ACCOUNT	7
Figure 6: Capital and Financial Accounts	7
FINANCIAL ACCOUNT	7
Figure 7: Financial Account Aggregates	8
INTERNATIONAL INVESTMENT POSITION	8
Figure 8: International Investment Position Aggregates	8
CAMBODIA'S BALANCE OF PAYMENTS	9
Table 1: Balance of Payments Summary	10
Table 2: Goods Account	11
Table 3: Services Account	12
Table 4: Income Account	13
Table 5: Current Transfers Account	14
Table 6: Capital Account	15
Table 7: Financial Account	16
Table 8: International Investment Position	17
Table 9: External Debt	18
Table 10: Balance of Payments Ratios	19
TECHNICAL NOTES	20

Notes

Inquiries

For further information about these BOP and related statistics, please contact **Mr. Tann Sokhann**, Director of Statistics Department, National Bank of Cambodia on (855) 886 211 123 or by email at: tsokhann@online.com.kh

Forthcoming issues

Issue	Expected
<i>Second Quarter 2014</i>	<i>31 October 2014</i>

Changes in this issue

This issue includes revisions of some items in Goods Account–Exports in 2008 and from the first quarter of 2009 to the fourth quarter of 2010 and Imports in 2008 and from the first quarter of 2009 to the fourth quarter of 2013. Services Account (Debit) – Transportation in 2008 and from the first quarter of 2009 to the fourth quarter of 2011 and Other Services–Insurance (Debit) in 2008 and from the first quarter of 2009 to the fourth quarter of 2013. Income Account (Debits)–Reinvested Earnings Dividends and Distributed Profits in 2008 and from the first quarter of 2009 to the fourth quarter of 2013. The Current Transfers – General Government (Debits) in the fourth quarter of 2013.

In addition, equity and reinvested earnings in Direct Investment in Cambodia were also revised from the first quarter of 2008 to the fourth quarter of 2013. These revisions have been made due to changes in data source and compiling methodologies.

Changes in the Current Account and Financial Account Balances due to the above revisions led to changes in the level of International Investment Position and External Debt statistics.

Changes in next issue

Changes will also be made to some other BOP components following the revised estimates by data source.

Abbreviations

BOP Balance of Payments
NBC National Bank of Cambodia
n.i.e. Not Included Elsewhere
NIS National Institute of Statistics

Rounding

Any discrepancies between totals and the sum of the component aggregates in this publication are due to rounding.

More detailed information

More detailed information and special data services are available on request and on a “user pays” basis.

HIGHLIGHTS

KEY AGGREGATES

KHR Billion	Q4-12	Q1-13	Q2-13	Q3-13	Q4-13	Q1-14	% Change Q1-14/Q4-13	% Change Q1-14/Q1-13
CURRENT ACCOUNT								
Balance on Goods	-2,694.7	-3,245.3	-3,189.6	-3,415.8	-3,622.9	-2,782.3	-23.2	-14.3
Net Services	1,844.0	2,147.4	1,351.6	1,546.7	1,966.4	2,423.9	23.3	12.9
Net Income	-628.2	-904.5	-713.6	-694.1	-772.2	-1,035.7	34.1	14.5
Net Current Transfers	306.1	399.6	382.2	380.9	366.3	524.0	43.1	31.2
Balance on Current Account	-1,172.9	-1,602.8	-2,169.3	-2,182.3	-2,062.5	-870.1	-57.8	-45.7
CAPITAL AND FINANCIAL ACCOUNTS								
Balance on Capital Account	282.1	340.6	343.7	343.7	343.7	279.8	-18.6	-17.8
Balance on Financial Account	1,033.3	1,331.0	1,975.4	2,055.0	1,515.2	685.6	-54.8	-48.5
INTERNATIONAL INVESTMENT POSITION								
Net Equity	-34,315.2	-36,315.3	-37,481.2	-40,444.5	-42,374.2	-44,283.4	4.5	21.9
Net Debt	19,182.1	19,760.0	19,838.8	19,838.6	20,073.6	21,054.4	4.9	6.6
Net Other Instruments	3,075.5	2,957.2	2,357.2	2,583.3	2,356.2	2,514.5	6.7	-15.0
Net International Investment Position	-12,057.6	-13,598.0	-15,285.3	-18,022.6	-19,944.4	-20,714.6	3.9	52.3

KEY POINTS

In the first quarter of 2014, current account of Cambodia's balance of payments was a deficit of KHR 870.1 billion, a decrease in the deficit of KHR 2,062.5 billion from the previous quarter. This decrease was primarily due to a declined deficit in balance on goods and an expanded surplus in services account.

Figure 1: Current Account Aggregates

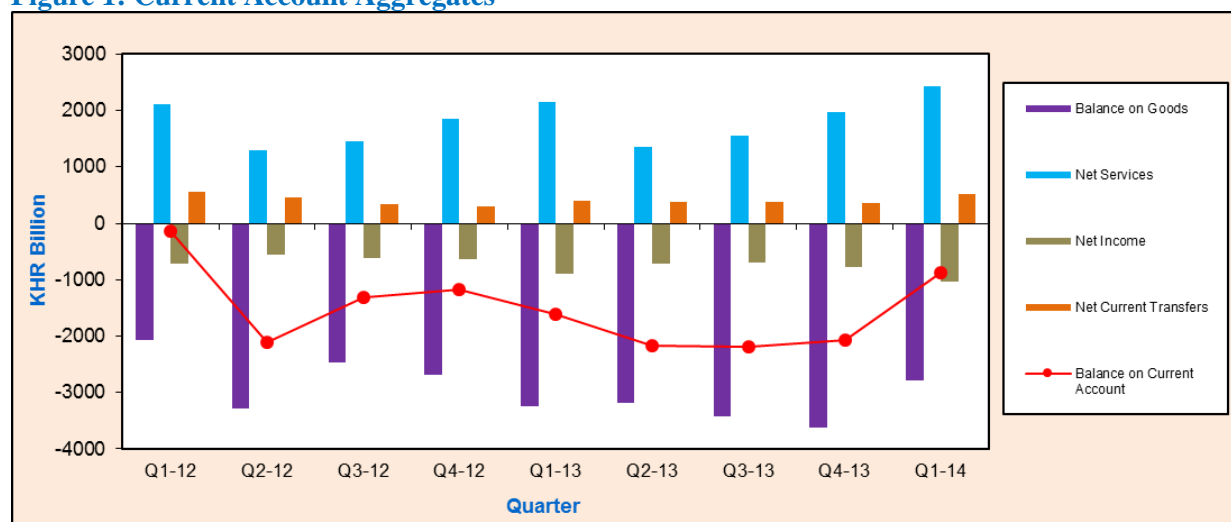

The capital and financial accounts continued to have a positive balance. During the first quarter of 2014, the capital account recorded a surplus of KHR 279.8 billion, down by 18.6 % from KHR 343.7 billion in a quarter earlier. The financial account, in the same period, showed a net inflow of KHR 685.6 billion, compared with the net inflows of KHR 1,515.2 billion in the previous quarter.

Cambodia's international investment position indicated net foreign liabilities of KHR 20,714.6 billion at the end of the first quarter of 2014, an increase of KHR 770.2 billion in the net foreign liabilities at the end of the fourth quarter of 2013. This increase was mainly due to the increase of 4.9% in net debt.

ANALYSIS OF ESTIMATES

CURRENT ACCOUNT

The current account in the first quarter of 2014 was characterized as a deficit of KHR 870.1 billion, a remarkable decrease of KHR 1,192.4 billion compared to the fourth quarter of 2013 deficit. The current account deficit equated to 5.1% of gross domestic products (GDP) at current market prices in the first quarter of 2014, compared with 13.4% in the previous quarter.

GOODS

The balance on goods was a deficit of KHR 2,782.3 billion, down by KHR 840.6 billion on the previous quarter's deficit of KHR 3,622.9 billion. Exports rose from KHR 6,858.4 billion in the previous quarter to KHR 7,311.0 billion while imports slightly decreased from KHR 10,481.3 billion in the fourth quarter of 2013 to KHR 10,093.3 billion in the first quarter of 2014.

Figure 2: Exports and Imports

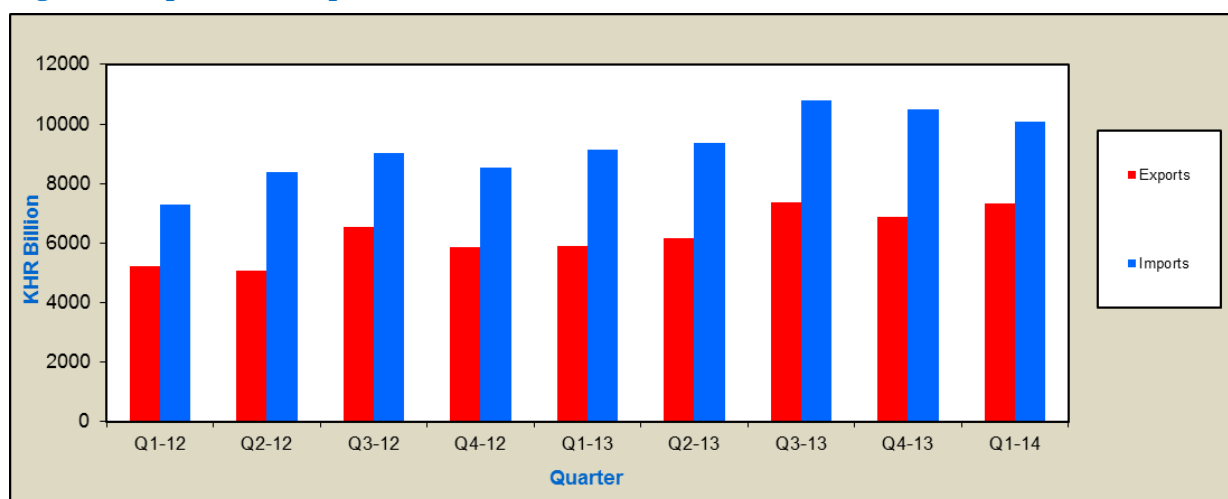

Total exports went up by KHR 452.7 billion (6.9%) compared to a quarter earlier. This was primarily due to an increase in exports under generalized system of preferences (GSP) in the latest quarter. The GSP exports was KHR 6,431.8 billion, up by KHR 421.6 billion (7.0%) from the previous quarter's exports of KHR 6,010.2 billion.

Total imports went down by KHR 388.0 billion (3.7%) on the previous quarter, resulting from falls in other products and garment materials imports of KHR 832.3 billion (15.6%) and KHR 121.3 billion (4.9%), respectively.

SERVICES

During the same period, net services account was recorded a surplus of KHR 2,423.9 billion, an increase of KHR 457.5 billion (23.3%) on the fourth quarter of 2013's surplus of KHR 385.0 billion. The increased surpluses in travel and transportation services were the main contributors to the rise in net services surplus.

Service credits indicated an increase of KHR 292.5 billion (7.4%) from KHR 3,889.6 billion in the previous quarter to KHR 4,176.1 billion in the latest quarter. The rise in service credits derived from the increases in travel and transportation services, while service credits partially offset by the decreases in government and financial services.

Service debits declined by KHR 170.9 billion (8.9%), from KHR 1,923.2 billion in the last quarter of 2013 to KHR 1,752.3 billion. The main contributors were transportation, travel, construction, other business, and financial services.

Figure 3: Services Credits and Debits

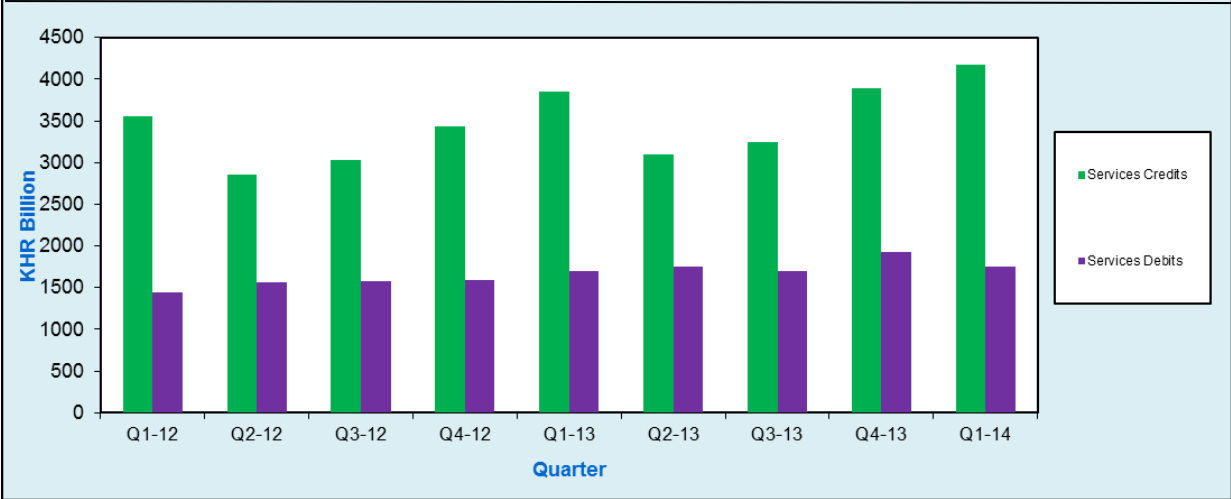

INCOME

The income deficit was KHR 1,035.7 billion, an increase of KHR 266.5 billion (34.1%) from KHR 772.2 billion in the fourth quarter of 2013. A rise in income deficit was attributed to the rise in income debits. In terms of functional categories, an increased deficit of KHR 232.1 billion resulted in an increase in net direct investment income.

Figure 4: Income Credits and Debits

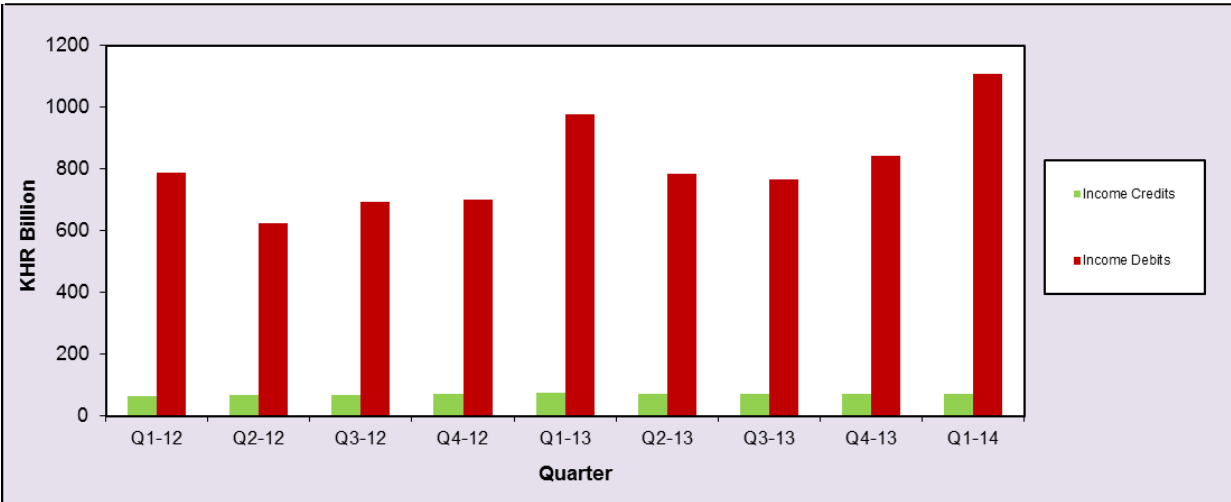

Income credits showed an increase of KHR 0.5 billion to KHR 71.0 billion, compared with the previous quarter. With year-on-year comparisons, compensation of employee credits indicated an increase of KHR 4.1 billion (78.9%) while investment income credits decreased by KHR 7.2 billion (10.5%).

Income debits was KHR 1,106.8 billion, up by KHR 264.1 billion (31.3%) from the previous quarter of KHR 842.7 billion. The increase in income debit primarily was mainly a result of the rise in investment income (KHR 247.9 billion or 32.0%). In terms of functional categories, direct investment income debit was the main contributor to this increase.

CURRENT TRANSFERS

Net current transfers was a surplus of KHR 524.0 billion in the first quarter of 2014, a rise of KHR 157.7 billion (43.1%) on the previous quarter's surplus of KHR 366.3 billion. Current transfers credits and debits went up by KHR 181.4 billion (37.7%) to KHR 662.8 billion, and KHR 23.6 billion (20.5%) to KHR 138.7 billion, respectively.

Figure 5: Current Transfers Credits and Debits

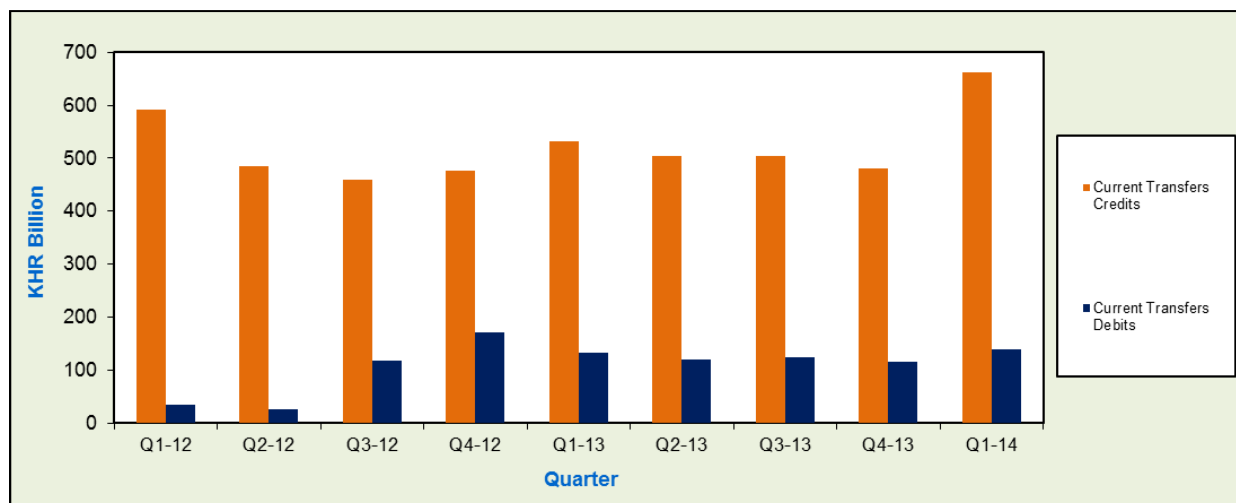

CAPITAL AND FINANCIAL ACCOUNTS

CAPITAL ACCOUNT

The balance on capital account recorded a surplus of KHR 279.8 billion, down by KHR 63.9 billion (18.6%) on the previous quarter surplus of KHR 343.7 billion.

Figure 6: Capital and Financial Accounts

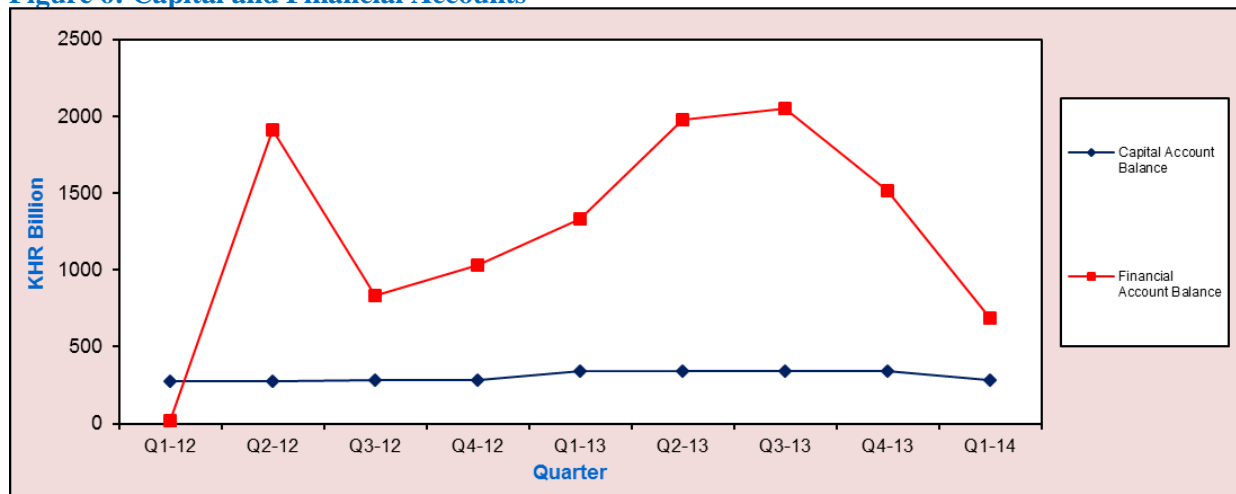

FINANCIAL ACCOUNT

The financial account recorded a net inflow of KHR 685.6 billion in the first quarter of 2014, a decrease of KHR 829.6 billion from a net inflow of KHR 1,515.2 billion in the latest quarter. A decline in net inflow of other investment was the main contributor to the decrease in the net inflow of financial account.

Net inflow of direct investment was KHR 2,024.1 billion, representing an increase of KHR 49.0 billion (2.5%) on the previous quarter's net inflow. Direct investment in Cambodia was KHR 2,060.1 billion, an increase of KHR 25.5 billion on the previous quarter's inflow of KHR 2,034.6 billion.

Figure 7: Financial Account Aggregates

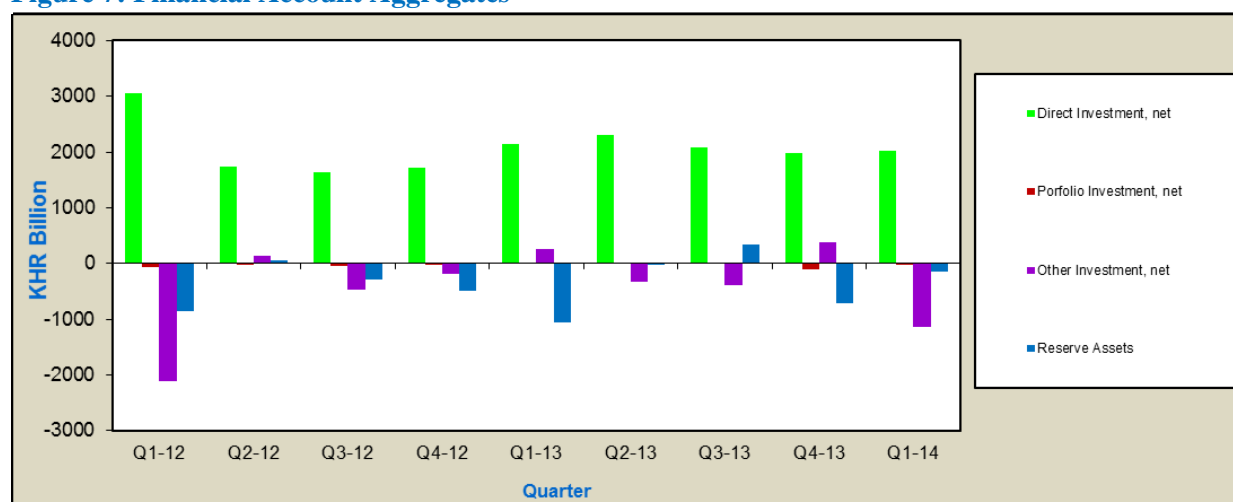

Portfolio investment recorded a net outflow of KHR 32.8 billion in the first quarter of 2014. This outflow decreased by KHR 78.3 billion (70.5%) on the net outflow of KHR 111.1 billion in the previous quarter, as a result of a decrease in overseas investment in debt securities.

In the latest quarter, other investment was recorded a net outflow of KHR 1,147.8 billion, switched from a net inflow of KHR 375.9 billion in the previous quarter. The switch to a net outflow in trade credit basically resulted in the change in financial flow.

Reserve assets indicated a net outflow of KHR 157.9 billion, a decrease of KHR 566.7 billion on the previous quarter.

INTERNATIONAL INVESTMENT POSITION

Cambodia’s international investment position recorded net external liabilities of KHR 20,714.6 billion at the end of the first quarter of 2014 compared with net external liabilities of KHR 19,944.4 billion at the end of the previous quarter.

Figure 8: International Investment Position Aggregates

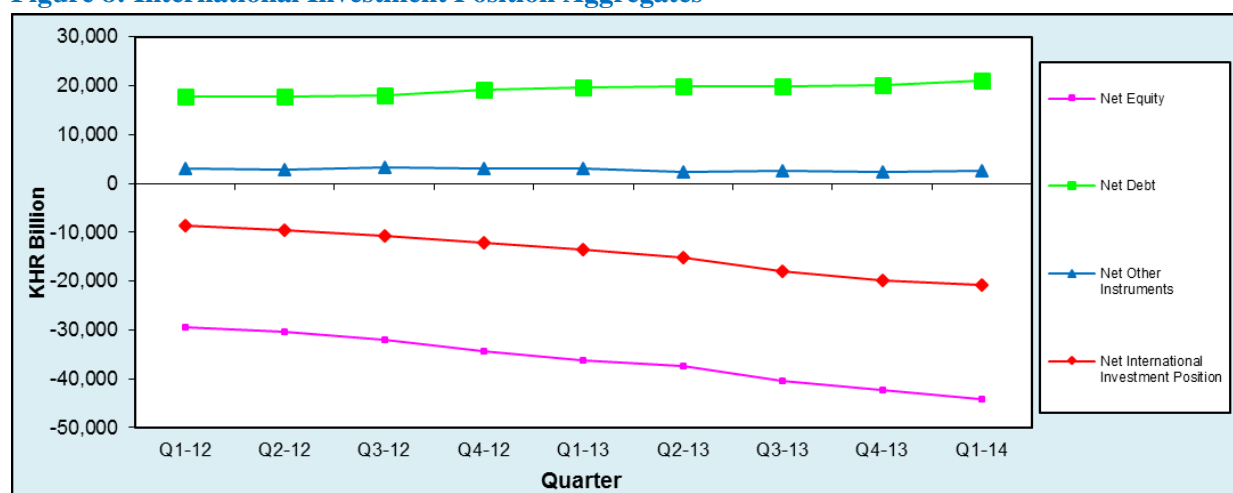

Cambodia’s external assets increased by KHR 1,905.6 billion (3.0%) at the end of the last quarter to a level of KHR 65,721.7 billion at the end of the first quarter of 2014. The increase in the level of foreign assets owned by Cambodian investors in the latest quarter was mainly due to an increase in external-debt assets. Cambodia’s external liabilities increased by KHR 2,675.8 billion in the first quarter of 2014 to a level of KHR 86,436.3 billion. The increase in Cambodian external liabilities was primarily due to an increase in the level of direct investment in Cambodia.



Current Price Estimates	Q1-12	Q2-12	Q3-12	Q4-12	Q1-13	Q2-13	Q3-13	Q4-13	Q1-14	Percentage Change	
										Q1-14/Q4-13	Q1-14/Q1-13
Current Account											
Goods											
Exports f.o.b.	5,210.3	5,083.7	6,554.7	5,855.0	5,882.4	6,168.5	7,366.0	6,858.4	7,311.0	6.6	24.3
Imports f.o.b.	-7,281.6	-8,377.6	-9,023.2	-8,549.7	-9,127.7	-9,358.0	-10,781.8	-10,481.3	-10,093.3	-3.7	10.6
Balance on Goods	-2,071.4	-3,293.9	-2,468.5	-2,694.7	-3,245.3	-3,189.6	-3,415.8	-3,622.9	-2,782.3	-23.2	-14.3
Services											
Credits	3,550.1	2,856.5	3,025.7	3,438.3	3,849.3	3,098.0	3,250.3	3,889.6	4,176.1	7.4	8.5
Debits	-1,447.5	-1,565.9	-1,576.6	-1,594.4	-1,701.9	-1,746.3	-1,703.6	-1,923.2	-1,752.3	-8.9	3.0
Net Services	2,102.5	1,290.6	1,449.1	1,844.0	2,147.4	1,351.6	1,546.7	1,966.4	2,423.9	23.3	12.9
Income											
Credits	65.1	66.7	69.3	71.3	74.1	69.4	70.7	70.5	71.0	.8	-4.2
Debits	-787.5	-623.6	-695.0	-699.6	-978.7	-783.0	-764.8	-842.7	-1,106.8	31.3	13.1
Net Income	-722.5	-556.9	-625.7	-628.2	-904.5	-713.6	-694.1	-772.2	-1,035.7	34.1	14.5
Current Transfers											
Credits	592.6	484.3	459.1	476.8	532.7	503.4	504.3	481.4	662.8	37.7	24.4
Debits	-34.7	-27.3	-118.5	-170.7	-133.1	-121.2	-123.4	-115.1	-138.7	20.5	4.2
Net Current Transfers	557.9	457.0	340.6	306.1	399.6	382.2	380.9	366.3	524.0	43.1	31.2
Current Account Balance	-133.4	-2,103.1	-1,304.5	-1,172.9	-1,602.8	-2,169.3	-2,182.3	-2,062.5	-870.1	-57.8	-45.7
Capital Account											
Credits	366.3	364.6	373.1	372.0	340.6	343.7	343.7	343.7	279.8	-18.6	-17.8
Debits	-90.4	-90.3	-91.0	-89.9	0.0	0.0	0.0	0.0	0.0	--	--
Capital Account Balance	275.9	274.3	282.0	282.1	340.6	343.7	343.7	343.7	279.8	-18.6	-17.8
Financial Account											
Direct Investment, net	3,059.6	1,728.3	1,627.3	1,718.5	2,135.3	2,302.7	2,084.1	1,975.1	2,024.1	2.5	-5.2
Portfolio Investment, net	-67.1	-12.4	-37.8	-20.5	13.9	11.2	10.1	-111.1	-32.8	-70.5	-336.0
Other Investment, net	-2,115.6	141.6	-478.9	-181.4	250.7	-333.9	-384.5	375.9	-1,147.8	-405.4	-557.9
Reserve Assets	-855.0	54.5	-280.1	-483.2	-1,069.0	-4.7	345.3	-724.6	-157.9	-78.2	-85.2
Financial Account Balance	21.8	1,912.0	830.5	1,033.3	1,331.0	1,975.4	2,055.0	1,515.2	685.6	-54.8	-48.5
Net Errors and Omissions	-164.3	-83.2	192.0	-142.4	-68.7	-149.8	-216.4	203.5	-95.3	-146.8	38.8
International Investment Position											
Net Equity	-29,428.8	-30,276.6	-32,036.9	-34,315.2	-36,315.3	-37,481.2	-40,444.5	-42,374.2	-44,283.4	4.5	21.9
Net Debt	17,700.1	17,814.2	18,074.9	19,182.1	19,760.0	19,838.8	19,838.6	20,073.6	21,054.4	4.9	6.6
Net Other Instruments*	3,103.9	2,915.0	3,309.5	3,075.5	2,957.2	2,357.2	2,583.3	2,356.2	2,514.5	6.7	-15.0
Net International Investment Position	-8,624.9	-9,547.3	-10,652.5	-12,057.6	-13,598.0	-15,285.3	-18,022.6	-19,944.4	-20,714.6	3.9	52.3

*Includes Monetary Gold and Special Drawing Rights

Table 1: Balance of Payments Summary (In KHR Billion)

Main Components	Q1-12	Q2-12	Q3-12	Q4-12	2012	Q1-13	Q2-13	Q3-13	Q4-13	2013	Q1-14
Current Account											
Goods											
Exports f.o.b.	5,210.3	5,083.7	6,554.7	5,855.0	22,698.9	5,882.4	6,168.5	7,366.0	6,858.4	26,310.2	7,311.0
Imports f.o.b.	-7,281.6	-8,377.6	-9,023.2	-8,549.7	-33,229.7	-9,127.7	-9,358.0	-10,781.8	-10,481.3	-39,803.8	-10,093.3
Balance on Goods	-2,071.4	-3,293.9	-2,468.5	-2,694.7	-10,530.8	-3,245.3	-3,189.6	-3,415.8	-3,622.9	-13,493.5	-2,782.3
Services											
Credits	3,550.1	2,856.5	3,025.7	3,438.3	12,870.6	3,849.3	3,098.0	3,250.3	3,889.6	14,087.2	4,176.1
Debits	-1,447.5	-1,565.9	-1,576.6	-1,594.4	-6,184.5	-1,701.9	-1,746.3	-1,703.6	-1,923.2	-7,085.5	-1,752.3
Net Services	2,102.5	1,290.6	1,449.1	1,844.0	6,686.0	2,147.4	1,351.6	1,546.7	1,966.4	7,001.6	2,423.9
Balance on Goods and Services	31.2	-2,003.3	-1,019.4	-850.8	-3,844.7	-1,097.9	-1,838.0	-1,869.1	-1,656.5	-6,491.9	-358.4
Income											
Credits	65.1	66.7	69.3	71.3	272.5	74.1	69.4	70.7	70.5	285.2	71.0
Debits	-787.5	-623.6	-695.0	-699.6	-2,805.7	-978.7	-783.0	-764.8	-842.7	-3,375.9	-1,106.8
Net Income	-722.5	-556.9	-625.7	-628.2	-2,533.2	-904.5	-713.6	-694.1	-772.2	-3,090.7	-1,035.7
Current Transfers											
Credits	592.6	484.3	459.1	476.8	2,012.9	532.7	503.4	504.3	481.4	2,025.2	662.8
Debits	-34.7	-27.3	-118.5	-170.7	-351.4	-133.1	-121.2	-123.4	-115.1	-493.6	-138.7
Net Current Transfers	557.9	457.0	340.6	306.1	1,661.5	399.6	382.2	380.9	366.3	1,531.5	524.0
Balance on Current Account	-133.4	-2,103.1	-1,304.5	-1,172.9	-4,716.5	-1,602.8	-2,169.3	-2,182.3	-2,062.5	-8,051.1	-870.1
Capital Account											
Capital Transfers											
Credits	366.3	364.6	373.1	372.0	1,476.0	340.6	343.7	343.7	343.7	1,373.9	279.8
Debits	-90.4	-90.3	-91.0	-89.9	-361.7	0.0	0.0	0.0	0.0	0.0	0.0
Net capital transfers	275.9	274.3	282.0	282.1	1,114.3	340.6	343.7	343.7	343.7	1,373.9	279.8
Balance on Capital Account	275.9	274.3	282.0	282.1	1,114.3	340.6	343.7	343.7	343.7	1,373.9	279.8
Financial Account											
Direct Investment											
Abroad	-29.3	-30.8	-51.5	-34.3	-145.8	-40.8	-37.9	-48.0	-59.5	-186.4	-36.0
In Cambodia	3,088.9	1,759.2	1,678.9	1,752.7	8,280.2	2,176.1	2,340.6	2,132.1	2,034.6	8,697.1	2,060.1
Portfolio Investment	-67.1	-12.4	-37.8	-20.5	-137.7	13.9	11.2	10.1	-111.1	-75.7	-32.8
Assets	-67.1	-12.4	-37.8	-20.5	-137.7	13.9	11.2	10.1	-111.1	-75.7	-32.8
Liabilities	0.0	0.0	0.0	0.0	0.0	0.0	0.0	0.0	0.0	0.0	0.0
Other Investment	-2,115.6	141.6	-478.9	-181.4	-2,632.0	250.7	-333.9	-384.5	375.9	-89.5	-1,147.8
Assets	-3,155.4	-2,602.5	-1,994.0	-2,723.7	-10,480.4	-1,025.1	-410.9	-1,570.3	-2,242.7	-5,254.6	-2,058.0
Liabilities	1,039.8	2,744.1	1,515.0	2,542.2	7,848.4	1,275.7	77.0	1,185.8	2,618.5	5,165.1	910.2
Reserve Assets	-855.0	54.5	-280.1	-483.2	-1,564.7	-1,069.0	-4.7	345.3	-724.6	-1,461.8	-157.9
Balance on Financial Account	21.8	1,912.0	830.5	1,033.3	3,799.9	1,331.0	1,975.4	2,055.0	1,515.2	6,883.7	685.6
Net Errors and Omissions	-164.3	-83.2	192.0	-142.4	-197.7	-68.7	-149.8	-216.4	203.5	-206.5	-95.3

Table 2: Balance of Payments-Goods Account (In KHR Billion)

Goods Account	Q1-12	Q2-12	Q3-12	Q4-12	2012	Q1-13	Q2-13	Q3-13	Q4-13	2013	Q1-14
Exports f.o.b.											
General merchandises	5,176.8	5,054.0	6,523.5	5,822.4	22,571.9	5,844.1	6,136.5	7,332.1	6,821.3	26,168.6	7,268.2
Goods for processing	n.a	n.a	n.a	n.a	n.a	n.a	n.a	n.a	n.a	n.a	n.a
Repairs on goods	n.a	n.a	n.a	n.a	n.a	n.a	n.a	n.a	n.a	n.a	n.a
Goods procured in ports by carriers	33.5	29.7	31.2	32.6	127.0	38.4	32.0	34.0	37.0	141.6	42.8
Non-monetary gold	--	--	--	--	--	--	--	--	--	--	--
Total exports f.o.b.*	5,210.3	5,083.7	6,554.7	5,855.0	22,698.9	5,882.4	6,168.5	7,366.0	6,858.4	26,310.2	7,311.0
Of which:											
GSP exports	4,662.2	4,543.4	5,887.7	5,248.7	20,337.7	5,271.7	5,552.3	6,735.0	6,010.2	23,600.4	6,431.8
Rubber and rubber products	155.0	141.1	187.3	177.5	660.9	148.3	157.1	195.9	209.9	712.1	133.5
Fishery products	13.3	5.2	3.3	3.3	25.2	2.2	4.1	1.4	1.6	9.3	1.7
Wood and wood products	34.1	23.9	15.4	45.3	118.8	74.9	32.6	65.9	130.3	303.6	221.5
Miscellaneous	345.7	370.0	461.0	380.2	1,556.4	385.4	422.4	367.8	506.5	1,684.7	522.4
Imports f.o.b.											
General merchandises	7,205.8	8,162.2	8,923.7	8,504.2	32,793.3	9,067.8	9,313.0	10,736.1	10,106.3	39,279.5	9,942.8
Goods for processing	n.a	n.a	n.a	n.a	n.a	n.a	n.a	n.a	n.a	n.a	n.a
Repairs on goods	n.a	n.a	n.a	n.a	n.a	n.a	n.a	n.a	n.a	n.a	n.a
Goods procured in ports by carriers	47.2	38.6	39.4	45.6	170.9	55.2	45.0	45.8	54.0	200.4	61.6
Non-monetary gold	28.6	176.8	60.2	0.0	265.5	4.7	0.0	0.0	321.0	323.9	88.8
Total imports f.o.b.*	7,281.6	8,377.6	9,023.2	8,549.7	33,229.7	9,127.7	9,358.0	10,781.8	10,481.3	39,803.8	10,093.3
Of which:											
Garments materials	1,715.7	2,208.2	2,166.7	2,173.0	8,263.8	2,182.5	2,557.2	2,788.3	2,488.2	10,029.0	2,366.9
Fuels, lubricants and related materials	1,134.9	1,154.7	1,169.4	1,160.3	4,619.4	859.4	940.9	1,665.9	888.5	4,359.7	1,080.4
Machinery and transport equipment	560.4	537.2	560.6	584.4	2,242.6	573.5	577.4	518.4	616.5	2,288.7	657.2
Construction materials	289.2	377.9	373.8	331.8	1,372.7	300.6	316.5	439.3	309.9	1,367.5	514.1
Alcoholic beverage and tobacco	144.5	147.9	152.2	180.2	624.8	115.7	171.1	185.5	188.3	661.6	191.3
Food	133.0	119.9	126.9	141.5	521.3	131.8	130.4	113.8	190.6	567.0	225.3
Fertilizers	39.6	90.4	115.3	107.1	352.3	88.5	112.1	105.3	122.1	428.5	138.8
Electronic products	14.8	16.8	17.5	15.7	64.9	18.9	16.4	15.1	18.8	69.2	30.1
Non alcoholic beverages	20.5	22.9	16.2	21.9	81.5	31.5	32.2	30.6	41.3	135.7	42.7
Miscellaneous	3,092.4	3,552.2	4,193.3	3,672.1	14,507.1	4,474.6	4,127.2	4,682.4	5,336.1	18,648.7	4,503.8
Balance on Goods	-2,071.4	-3,293.9	-2,468.5	-2,694.7	-10,530.8	-3,245.3	-3,189.6	-3,415.8	-3,622.9	-13,493.5	-2,782.3

*Includes coverage adjustment.

Table 3: Balance of Payments- Services Account (In KHR Billion)

Services Account	Q1-12	Q2-12	Q3-12	Q4-12	2012	Q1-13	Q2-13	Q3-13	Q4-13	2013	Q1-14
Services Credits	3,550.1	2,856.5	3,025.7	3,438.3	12,870.6	3,849.3	3,098.0	3,250.3	3,889.6	14,087.2	4,176.1
Transportation	349.4	278.1	284.3	348.6	1,260.7	389.6	303.0	308.6	380.9	1,384.7	460.9
Air transport	305.5	223.8	237.4	296.3	1,063.3	356.8	260.8	268.0	340.0	1,228.0	407.3
Freight	5.7	6.7	8.7	7.5	28.6	8.0	8.1	8.2	6.6	31.0	10.1
Passenger	236.8	165.6	176.2	228.1	806.9	275.2	192.7	198.8	261.3	929.8	315.1
Other	63.0	51.5	52.5	60.8	227.8	73.6	60.0	61.0	72.1	267.2	82.2
Sea transport	29.5	42.5	29.6	30.8	132.4	30.7	31.5	32.4	35.2	130.0	41.3
Freight	.8	.7	.8	.8	3.0	1.0	1.2	1.8	1.6	5.6	2.1
Passenger	--	--	--	--	--	--	.4	.7	4.5	5.6	.3
Other	28.7	41.8	28.8	30.1	129.4	29.7	29.9	29.8	29.2	118.8	38.8
Other	14.4	11.8	17.3	21.4	65.0	2.1	10.6	8.2	5.7	26.6	12.3
Freight	.2	.1	.7	2.9	3.9	1.1	1.5	5.9	2.9	11.4	5.1
Passenger	.0	.0	.0	.3	.3	.4	7.4	.7	1.9	10.4	7.2
Other	14.1	11.8	16.6	18.3	60.8	.6	1.7	1.6	.8	4.8	.0
Travel	2,877.3	2,148.5	2,297.1	2,599.6	9,924.3	2,923.1	2,291.1	2,505.1	2,980.5	10,718.9	3,252.7
Other services	321.6	425.6	462.2	468.9	1,678.4	501.2	504.0	436.6	528.2	1,973.1	462.5
Communications	54.6	61.1	83.1	67.5	266.3	54.8	80.6	50.3	46.9	232.9	44.4
Construction	7.7	17.1	32.6	9.5	66.7	28.1	14.3	10.9	8.3	61.8	.0
Insurance	.5	4.1	.6	.4	5.6	.3	-3.3	.4	5.3	2.6	16.5
Financial	3.6	32.7	14.6	26.0	77.0	2.4	2.5	3.2	70.9	79.1	21.2
Computer and information	.2	.8	.0	.0	1.0	.2	.0	.0	.2	.4	.0
Royalties and license fees	3.2	6.0	6.0	.3	15.5	.0	3.2	3.2	3.2	9.7	.0
Other business	108.7	162.7	193.3	216.1	681.0	284.6	270.1	223.0	231.8	1,011.4	315.9
Personal, cultural and recreational	2.5	2.5	2.5	2.5	10.1	3.0	3.0	3.0	3.0	12.1	3.6
Government, n.i.e.	140.6	138.7	129.4	146.4	555.2	127.9	133.5	142.6	158.4	563.1	60.9
Services Debits	1,447.5	1,565.9	1,576.6	1,594.4	6,184.5	1,701.9	1,746.3	1,703.6	1,923.2	7,085.5	1,752.3
Transportation	739.0	787.4	857.7	851.6	3,235.7	968.1	948.0	894.7	1,039.2	3,856.1	1,015.0
Air transport	160.4	122.1	125.6	159.7	568.0	188.7	143.1	147.6	184.3	665.0	212.7
Freight	10.8	12.7	10.6	15.4	49.5	14.5	15.8	16.8	17.3	64.6	14.7
Passenger	109.1	76.3	81.2	105.2	372.0	126.8	88.7	91.6	120.6	428.6	145.2
Other	40.5	33.1	33.8	39.1	146.5	47.3	38.6	39.2	46.3	171.8	52.8
Sea transport	572.6	659.7	719.4	683.6	2,635.1	774.8	780.6	734.0	836.0	3,130.2	794.1
Freight	572.4	659.6	719.2	683.5	2,634.4	774.5	780.3	732.1	833.7	3,125.4	790.5
Passenger	.0	.0	.0	.0	.0	.2	.1	1.5	1.9	3.7	3.1
Other	.2	.1	.2	.2	.6	.2	.3	.4	.3	1.2	.4
Other	6.0	5.6	12.8	8.3	32.6	4.6	24.2	13.1	19.0	60.9	8.2
Freight	3.4	2.9	9.2	4.4	19.9	3.5	3.8	8.5	12.2	28.1	5.0
Passenger	--	--	--	--	--	--	16.8	4.3	6.8	27.8	3.2
Other	2.6	2.6	3.6	3.9	12.7	1.1	3.6	.2	.0	5.0	.0
Travel	299.7	317.2	318.5	329.8	1,265.3	326.8	386.9	335.7	377.9	1,429.2	347.6
Other services	408.8	461.3	400.3	413.0	1,683.6	407.0	411.4	473.2	506.2	1,800.2	389.7
Communications	61.1	37.6	38.9	37.3	174.8	36.5	38.1	66.3	48.1	189.3	36.3
Construction	127.6	212.4	135.4	133.3	608.7	124.8	140.3	156.1	158.4	580.3	101.9
Insurance	95.3	85.8	93.8	88.7	363.7	89.8	100.7	103.8	104.7	399.5	112.9
Financial	17.2	1.1	2.1	1.6	22.0	26.8	15.8	18.1	56.9	117.9	17.3
Computer and information	2.5	.5	6.0	1.8	10.7	5.7	1.7	2.2	9.1	18.8	9.5
Royalties and license fees	9.9	10.7	11.9	12.4	44.9	11.8	10.8	12.4	12.9	47.9	.0
Other business	65.8	71.1	79.5	82.8	299.2	78.3	72.0	82.9	85.7	319.3	78.0
Personal, cultural and recreational	5.8	5.8	5.8	5.7	23.1	5.9	5.9	5.9	5.9	23.8	6.1
Government, n.i.e.	23.8	36.4	27.0	49.3	136.6	27.4	26.0	25.4	24.4	103.4	27.7
Net Services	2,102.5	1,290.6	1,449.1	1,844.0	6,686.0	2,147.4	1,351.6	1,546.7	1,966.4	7,001.6	2,423.9

Table 4: Balance of Payments – Income Account (In KHR Billion)

Income Account	Q1-12	Q2-12	Q3-12	Q4-12	2012	Q1-13	Q2-13	Q3-13	Q4-13	2013	Q1-14
Income Credits	65.1	66.7	69.3	71.3	272.5	74.1	69.4	70.7	70.5	285.2	71.0
Compensation of employees	5.2	5.2	5.3	5.2	21.0	5.2	5.2	9.3	9.3	29.0	9.3
Investment income	59.8	61.5	64.1	66.1	251.6	69.0	64.2	61.4	61.2	256.2	61.8
Direct investment	7.5	7.6	8.0	8.0	31.1	8.2	8.5	8.8	9.1	34.6	9.3
Income on equity	7.5	7.6	8.0	8.0	31.1	8.2	8.5	8.8	9.1	34.6	9.3
Dividends and distributed profits	7.5	7.6	8.0	8.0	31.1	8.2	8.5	8.8	9.1	34.6	9.3
Reinvested earnings	-	-	-	-	-	-	-	-	-	-	-
Income on debt	-	-	-	-	-	-	-	-	-	-	-
Portfolio investment	9.3	9.3	9.6	9.5	37.7	9.7	9.9	10.0	10.1	39.7	10.3
Income on equity	9.3	9.3	9.6	9.5	37.7	9.7	9.9	10.0	10.1	39.7	10.3
Income on debt	-	-	-	-	-	-	-	-	-	-	-
Other investment	43.1	44.5	46.6	48.5	182.7	51.1	45.8	42.7	42.0	181.9	42.2
Income Debits	787.5	623.6	695.0	699.6	2,805.7	978.7	783.0	764.8	842.7	3,375.9	1,106.8
Compensation of employees	54.9	54.6	54.0	52.5	216.1	66.9	67.1	66.6	67.1	268.1	83.3
Investment income	732.6	569.0	641.0	647.0	2,589.6	911.7	716.0	698.2	775.6	3,107.8	1,023.5
Direct investment	689.2	532.1	574.1	598.1	2,393.6	847.7	677.9	603.4	718.3	2,853.0	950.6
Income on equity	675.6	518.5	560.3	584.5	2,339.0	834.1	664.2	589.7	704.6	2,798.4	937.0
Dividends and distributed profits	446.5	456.6	496.1	472.6	1,871.7	511.6	523.6	567.1	542.6	2,148.1	564.9
Reinvested earnings	229.1	61.8	64.3	111.9	467.4	322.5	140.5	22.6	162.0	650.3	372.1
Income on debt	13.7	13.6	13.7	13.6	54.6	13.5	13.7	13.7	13.7	54.6	13.7
Portfolio investment	-	-	-	-	-	-	-	-	-	-	-
Income on equity	-	-	-	-	-	-	-	-	-	-	-
Income on debt	-	-	-	-	-	-	-	-	-	-	-
Other investment	43.4	36.8	67.0	48.9	196.0	64.1	38.1	94.9	57.3	254.8	72.9
Net Income	-722.5	-556.9	-625.7	-628.2	-2,533.2	-904.5	-713.6	-694.1	-772.2	-3,090.7	-1,035.7

Table 5: Balance of Payments – Current Transfers Account (In KHR Billion)

Current Transfers Account	Q1-12	Q2-12	Q3-12	Q4-12	2012	Q1-13	Q2-13	Q3-13	Q4-13	2013	Q1-14
Current Transfers Credits	592.6	484.3	459.1	476.8	2,012.9	532.7	503.4	504.3	481.4	2,025.2	662.8
General government	384.7	276.6	263.3	260.2	1,184.8	318.8	291.8	287.6	287.6	1,187.9	396.0
Other sectors	207.9	207.7	195.7	216.6	828.1	213.9	211.5	216.7	193.8	837.2	266.8
Workers' remittances	168.3	168.1	157.4	178.7	672.6	174.0	171.4	178.2	155.2	679.9	226.3
Other	39.6	39.6	38.4	37.9	155.5	39.9	40.2	38.5	38.5	157.3	40.4
Current Transfers Debits	34.7	27.3	118.5	170.7	351.4	133.1	121.2	123.4	115.1	493.6	138.7
General government	10.0	3.2	2.8	7.7	23.7	6.2	3.0	2.6	2.2	14.1	6.3
Other sectors	24.7	24.0	115.8	163.0	327.7	126.9	118.2	120.8	112.9	479.6	132.5
Workers' remittances	23.5	23.4	114.8	160.2	322.1	119.3	109.3	118.9	112.9	461.2	132.5
Other	1.2	0.6	1.0	2.8	5.6	7.6	8.9	1.9	-	18.4	-
Net Current Transfers	557.9	457.0	340.6	306.1	1,661.5	399.6	382.2	380.9	366.3	1,531.5	524.0

Table 6: Balance of Payments- Capital Account (In KHR Billion)

Capital Account	Q1-12	Q2-12	Q3-12	Q4-12	2012	Q1-13	Q2-13	Q3-13	Q4-13	2013	Q1-14
Capital Transfers Credits	366.3	364.6	373.1	372.0	1,476.0	340.6	343.7	343.7	343.7	1,373.9	279.8
General government	318.8	318.5	320.9	317.0	1,275.1	340.6	343.7	343.7	343.7	1,373.9	279.8
Debt forgiveness	n.a	n.a	n.a	n.a	n.a	n.a	n.a	n.a	n.a	n.a	n.a
Other	318.8	318.5	320.9	317.0	1,275.1	340.6	343.7	343.7	343.7	1,373.9	279.8
Other sectors	47.5	46.1	52.2	55.0	200.9	0.0	0.0	0.0	0.0	0.0	0.0
Migrants' transfers	47.5	46.1	52.2	55.0	200.9	0.0	0.0	0.0	0.0	0.0	0.0
Debt forgiveness	n.a	n.a	n.a	n.a	n.a	n.a	n.a	n.a	n.a	n.a	n.a
Other	n.a	n.a	n.a	n.a	n.a	n.a	n.a	n.a	n.a	n.a	n.a
Capital Transfers Debits	90.4	90.3	91.0	89.9	361.7	0.0	0.0	0.0	0.0	0.0	0.0
General government	n.a	n.a	n.a	n.a	n.a	n.a	n.a	n.a	n.a	n.a	n.a
Debt forgiveness	n.a	n.a	n.a	n.a	n.a	n.a	n.a	n.a	n.a	n.a	n.a
Other	n.a	n.a	n.a	n.a	n.a	n.a	n.a	n.a	n.a	n.a	n.a
Other sectors	90.4	90.3	91.0	89.9	361.7	0.0	0.0	0.0	0.0	0.0	0.0
Migrants' transfers	90.4	90.3	91.0	89.9	361.7	0.0	0.0	0.0	0.0	0.0	0.0
Debt forgiveness	n.a	n.a	n.a	n.a	n.a	n.a	n.a	n.a	n.a	n.a	n.a
Other	n.a	n.a	n.a	n.a	n.a	n.a	n.a	n.a	n.a	n.a	n.a
Net Capital Transfers	275.9	274.3	282.0	282.1	1,114.3	340.6	343.7	343.7	343.7	1,373.9	279.8
Acquisition and disposal of non-produced, non-financial assets	n.a	n.a	n.a	n.a	n.a	n.a	n.a	n.a	n.a	n.a	n.a
Credits	n.a	n.a	n.a	n.a	n.a	n.a	n.a	n.a	n.a	n.a	n.a
Debits	n.a	n.a	n.a	n.a	n.a	n.a	n.a	n.a	n.a	n.a	n.a
Balance	n.a	n.a	n.a	n.a	n.a	n.a	n.a	n.a	n.a	n.a	n.a
Balance on Capital Account	275.9	274.3	282.0	282.1	1,114.3	340.6	343.7	343.7	343.7	1,373.9	279.8

Table 7: Balance of Payments – Financial Account (In KHR Billion)

Financial Account	Q1-12	Q2-12	Q3-12	Q4-12	2012	Q1-13	Q2-13	Q3-13	Q4-13	2013	Q1-14
Foreign Financial Assets	-4,106.9	-2,591.3	-2,363.4	-3,261.7	-12,328.7	-2,120.9	-442.2	-1,262.9	-3,137.9	-6,978.4	-2,284.6
Of which:											
Equity	-41.3	-43.2	-69.2	-47.6	-201.1	-55.8	-52.2	-65.0	-79.4	-252.8	-50.1
Debt	-4,061.9	-2,556.8	-2,287.4	-3,215.5	-12,127.2	-2,075.4	-388.7	-1,189.7	-3,056.9	-6,724.9	-2,233.5
Other instruments *	-3.8	8.7	-6.8	1.5	-0.3	10.3	-1.3	-8.3	-1.6	-0.8	-1.0
Direct investment abroad	-29.3	-30.8	-51.5	-34.3	-145.8	-40.8	-37.9	-48.0	-59.5	-186.4	-36.0
Equity	-29.3	-30.8	-51.5	-34.3	-145.8	-40.8	-37.9	-48.0	-59.5	-186.4	-36.0
Reinvested earnings	n.a	n.a	n.a	n.a	n.a	n.a	n.a	n.a	n.a	n.a	n.a
Other direct investment	n.a	n.a	n.a	n.a	n.a	n.a	n.a	n.a	n.a	n.a	n.a
Portfolio investment	-67.1	-12.4	-37.8	-20.5	-137.7	13.9	11.2	10.1	-111.1	-75.7	-32.8
Equity securities	-12.0	-12.4	-17.7	-13.3	-55.3	-15.0	-14.4	-17.0	-19.9	-66.4	-14.1
Debt securities	-55.2	-0.1	-20.1	-7.2	-82.4	28.9	25.6	27.1	-91.2	-9.3	-18.7
Other investment	-3,155.4	-2,602.5	-1,994.0	-2,723.7	-10,480.4	-1,025.1	-410.9	-1,570.3	-2,242.7	-5,254.6	-2,058.0
Trade credits	174.1	119.3	-1,433.9	622.4	-505.3	-39.7	-237.4	-1,196.9	510.8	-962.8	-447.1
Loans	n.a	n.a	n.a	n.a	n.a	n.a	n.a	n.a	n.a	n.a	n.a
Currency and deposits	-3,286.2	-2,624.8	-385.9	-2,454.7	-8,765.3	-1,148.0	89.0	-342.0	-2,270.0	-3,679.0	-338.5
Other assets	-43.3	-97.0	-174.2	-891.3	-1,209.8	162.6	-262.5	-31.4	-483.5	-612.8	-1,272.4
Reserve Assets	-855.0	54.5	-280.1	-483.2	-1,564.7	-1,069.0	-4.7	345.3	-724.6	-1,461.8	-157.9
Monetary gold	n.a	n.a	n.a	n.a	n.a	n.a	n.a	n.a	n.a	n.a	n.a
Special drawing rights	-3.8	8.7	-6.8	1.5	-0.3	10.3	-1.3	-8.3	-1.6	-0.8	-1.0
Reserve position in the IMF	n.a	n.a	n.a	n.a	n.a	n.a	n.a	n.a	n.a	n.a	n.a
Foreign exchange	-851.3	45.8	-273.3	-484.7	-1564.4	-1079.3	-3.4	353.5	-723.0	-1461.0	-156.8
Other claims	n.a	n.a	n.a	n.a	n.a	n.a	n.a	n.a	n.a	n.a	n.a
Foreign Financial Liabilities	4,128.7	4,503.3	3,193.9	4,294.9	16,128.6	3,451.9	2,417.6	3,317.9	4,653.1	13,862.1	2,970.2
Of which:											
Equity	3,088.9	1,759.2	1,678.9	1,752.7	8,280.2	2,176.1	2,340.6	2,132.1	2,034.6	8,697.1	2,060.1
Debt	1,039.8	2,744.1	1,515.0	2,542.2	7,848.4	1,275.7	77.0	1,185.8	2,618.5	5,165.1	910.2
Other instruments *	n.a	n.a	n.a	n.a	n.a	n.a	n.a	n.a	n.a	n.a	n.a
Direct investment in Cambodia	3,088.9	1,759.2	1,678.9	1,752.7	8,280.2	2,176.1	2,340.6	2,132.1	2,034.6	8,697.1	2,060.1
Equity	2,948.7	1,777.2	1,633.5	1,705.5	8,065.5	1,853.6	2,200.0	2,109.5	1,872.6	8,046.9	1,688.0
Reinvested earnings	140.2	-18.0	45.3	47.2	214.7	322.5	140.5	22.6	162.0	650.2	372.1
Other direct investment	0.0	0.0	0.0	0.0	0.0	0.0	0.0	0.0	0.0	0.0	0.0
Portfolio investment	n.a	n.a	n.a	n.a	n.a	n.a	n.a	n.a	n.a	n.a	n.a
Equity securities	n.a	n.a	n.a	n.a	n.a	n.a	n.a	n.a	n.a	n.a	n.a
Debt securities	n.a	n.a	n.a	n.a	n.a	n.a	n.a	n.a	n.a	n.a	n.a
Other investment	1,039.8	2,744.1	1,515.0	2,542.2	7,848.4	1,275.7	77.0	1,185.8	2,618.5	5,165.1	910.2
Trade credits	-401.5	1,144.1	466.0	-304.9	900.0	1,029.0	-7.4	-523.9	1,456.1	1,961.9	-741.7
Use of Fund credit & Fund loans	--	--	--	--	--	--	--	--	--	--	--
Other loans	802.5	1,632.3	581.8	2,473.4	5,501.8	141.9	443.0	1,149.1	943.6	2,676.9	1,508.8
Currency and deposits	633.7	-39.5	442.7	359.2	1,395.1	99.6	-365.8	544.1	204.3	482.8	141.7
Other liabilities	5.2	7.2	24.6	14.5	51.4	5.2	7.2	16.6	14.6	43.5	1.3
Balance on Financial Account	21.8	1,912.0	830.5	1,033.3	3,799.9	1,331.0	1,975.4	2,055.0	1,515.2	6,883.7	685.6

*Includes Monetary Gold and Special Drawing Rights

Table 8: International Investment Position (In KHR Billion)

International Investment Position	Q1-12	Q2-12	Q3-12	Q4-12	2012	Q1-13	Q2-13	Q3-13	Q4-13	2013	Q1-14
Foreign Financial Assets	49,852.4	52,450.4	54,957.0	57,817.3	58,145.5	59,588.4	59,534.6	61,037.1	63,816.1	63,768.6	65,721.7
Of which:											
Equity	2,987.5	3,034.1	3,134.0	3,150.2	3,168.1	3,206.3	3,294.0	3,365.5	3,452.3	3,449.7	3,522.8
Debt	43,761.0	46,501.3	48,513.5	51,591.5	51,884.5	53,424.9	53,883.5	55,088.3	58,007.6	57,964.5	59,684.5
Other instruments*	3,103.9	2,915.0	3,309.5	3,075.5	3,092.9	2,957.2	2,357.2	2,583.3	2,356.2	2,354.5	2,514.5
Direct investment abroad	1,575.7	1,608.7	1,676.0	1,693.8	1,703.4	1,733.3	1,791.0	1,842.8	1,906.1	1,904.7	1,957.3
Equity	1,575.7	1,608.7	1,676.0	1,693.8	1,703.4	1,733.3	1,791.0	1,842.8	1,906.1	1,904.7	1,957.3
Reinvested earnings	n.a	n.a	n.a	n.a	n.a	n.a	n.a	n.a	n.a	n.a	n.a
Other direct investment	n.a	n.a	n.a	n.a	n.a	n.a	n.a	n.a	n.a	n.a	n.a
Portfolio investment	1711.2	1726.2	1783.6	1787.0	1797.2	1776.0	1785.0	1779.8	1897.1	1895.7	1937.2
Equity securities	1411.8	1425.4	1458.0	1456.4	1464.7	1473.0	1503.0	1522.7	1546.2	1545.0	1565.5
Debt securities	299.3	300.8	325.6	330.6	332.5	303.0	282.0	257.1	350.9	350.7	371.8
Other investment	33,312.1	36,106.8	37,745.7	40,460.2	40,689.9	41,274.2	41,640.7	43,224.0	45,326.4	45,292.7	46,825.7
Trade credits	5,174.7	5,050.3	6,521.9	5,820.7	5,853.8	5,843.0	6,134.5	7,331.4	6,820.5	6,815.5	7,267.6
Loans	n.a	n.a	n.a	n.a	n.a	n.a	n.a	n.a	n.a	n.a	n.a
Currency and deposits	27,163.0	29,776.8	30,414.1	32,519.0	32,703.7	33,596.8	33,678.2	34,023.2	36,241.9	36,215.0	36,010.0
Other assets	974.4	1,279.8	809.8	2,120.4	2,132.5	1,834.4	1,828.0	1,869.5	2,264.0	2,262.3	3,548.1
Reserve Assets	13,253.4	13,008.7	13,751.7	13,876.2	13,955.0	14,804.9	14,317.9	14,190.5	14,686.5	14,675.5	15,001.6
Monetary gold	2676.9	2497.2	2881.8	2654.4	2669.5	2547.7	1942.6	2160.4	1931.8	1930.3	2089.0
Special drawing rights	426.9	417.8	427.7	421.1	423.5	409.5	414.6	422.9	424.5	424.1	425.5
Reserve position in the Fund	n.a	n.a	n.a	n.a	n.a	n.a	n.a	n.a	n.a	n.a	n.a
Foreign exchange	10,149.6	10,093.7	10,442.2	10,800.7	10,862.1	11,847.7	11,960.8	11,607.2	12,330.3	12,321.1	12,487.1
Other claims	n.a	n.a	n.a	n.a	n.a	n.a	n.a	n.a	n.a	n.a	n.a
Foreign Financial Liabilities	58,477.3	61,997.8	65,609.5	69,874.8	70,271.6	73,186.5	74,820.0	79,059.8	83,760.5	83,698.2	86,436.3
Of which:											
Equity	32,416.3	33,310.7	35,170.9	37,465.4	37,678.2	39,521.6	40,775.2	43,810.0	45,826.5	45,792.4	47,806.2
Debt	26,060.9	28,687.1	30,438.6	32,409.4	32,593.4	33,664.9	34,044.7	35,249.8	37,934.0	37,905.8	38,630.1
Other instruments*	n.a	n.a	n.a	n.a	n.a	n.a	n.a	n.a	n.a	n.a	n.a
Direct investment in Cambodia	35,299.2	36,123.4	38,000.2	40,258.7	40,487.2	42,433.5	43,703.9	46,733.4	48,749.5	48,713.3	50,900.2
Equity	31,622.4	32,437.7	34,272.5	36,513.2	36,720.5	38,417.7	39,551.6	42,599.9	44,495.3	44,462.2	46,324.3
Reinvested earnings	793.9	873.0	898.4	952.3	957.7	1,103.9	1,223.6	1,210.1	1,331.1	1,330.1	1,481.9
Other direct investment	2,882.9	2,812.7	2,829.3	2,793.2	2,809.1	2,911.9	2,928.6	2,923.5	2,923.1	2,920.9	3,094.0
Portfolio investment	n.a	n.a	n.a	n.a	n.a	n.a	n.a	n.a	n.a	n.a	n.a
Equity securities	n.a	n.a	n.a	n.a	n.a	n.a	n.a	n.a	n.a	n.a	n.a
Debt securities	n.a	n.a	n.a	n.a	n.a	n.a	n.a	n.a	n.a	n.a	n.a
Other investment	23,178.1	25,874.4	27,609.3	29,616.2	29,784.3	30,753.0	31,116.1	32,326.3	35,011.0	34,984.9	35,536.1
Trade credits	6,508.4	7,646.1	8,169.0	7,765.5	7,809.5	8,771.2	8,845.0	8,321.1	9,777.2	9,770.0	9,035.6
Use of Fund credit and Fund loans	290.4	290.1	292.3	288.7	290.4	287.9	290.5	290.5	290.5	290.3	290.5
Other loans	11,820.1	13,424.6	14,126.7	16,229.2	16,321.3	16,282.6	16,876.3	18,041.5	19,049.6	19,035.4	20,172.4
Currency and deposits	2,635.4	2,593.3	3,055.3	3,377.6	3,396.7	3,467.1	3,133.4	3,677.5	3,881.8	3,878.9	4,023.5
Other liabilities	1,923.8	1,920.3	1,966.0	1,955.3	1,966.4	1,944.3	1,970.8	1,995.6	2,011.8	2,010.3	2,014.1
Net International Investment Position	-8,624.9	-9,547.3	-10,652.5	-12,057.6	-12,126.0	-13,598.0	-15,285.3	-18,022.6	-19,944.4	-19,929.6	-20,714.6
Of which:											
Equity	-29,428.8	-30,276.6	-32,036.9	-34,315.2	-34,510.0	-36,315.3	-37,481.2	-40,444.5	-42,374.2	-42,342.7	-44,283.4
Debt	17,700.1	17,814.2	18,074.9	19,182.1	19,291.0	19,760.0	19,838.8	19,838.6	20,073.6	20,058.7	21,054.4
Other instruments*	3,103.9	2,915.0	3,309.5	3,075.5	3,092.9	2,957.2	2,357.2	2,583.3	2,356.2	2,354.5	2,514.5

*Includes Monetary Gold and Special Drawing Rights

Table 9: External Debt (In KHR Billion)

External Debt	Q1-12	Q2-12	Q3-12	Q4-12	2012	Q1-13	Q2-13	Q3-13	Q4-13	2013	Q1-14
<i>Levels at end of period</i>											
Debt claims	43,761.0	46,501.3	48,513.5	51,591.5	51,884.5	53,424.9	53,883.5	55,088.3	58,007.6	57,964.5	59,684.5
National Bank of Cambodia	10,149.6	10,093.7	10,442.2	10,800.7	10,862.1	11,847.7	11,960.8	11,607.2	12,330.3	12,321.1	12,487.1
General government	n.a	n.a	n.a	n.a	n.a	n.a	n.a	n.a	n.a	n.a	n.a
Banks	5870.3	7248.7	7125.8	8746.8	8796.4	8388.9	8255.3	8382.0	8643.1	8636.6	10431.1
Other sectors	27,741.1	29,158.9	30,945.5	32,044.0	32,226.0	33,188.3	33,667.4	35,099.1	37,034.3	37,006.7	36,766.3
Debt liabilities	26,060.9	28,687.1	30,438.6	32,409.4	32,593.4	33,664.9	34,044.7	35,249.8	37,934.0	37,905.8	38,630.1
National Bank of Cambodia	717.3	707.9	720.0	709.8	713.8	697.4	705.1	713.4	715.0	714.5	716.0
General government*	11,184.4	11,307.9	11,863.4	12,908.5	12,981.8	13,240.8	13,798.1	14,143.8	14,935.9	14,924.8	15,308.3
Banks	3587.1	4235.7	4861.4	6056.6	6091.0	5886.3	5522.0	6511.1	6869.3	6864.2	8027.8
Other sectors	10,572.1	12,435.5	12,983.8	12,734.5	12,806.8	13,860.4	14,019.5	13,881.5	15,413.8	15,402.4	14,578.0
Net external debt	17,700.1	17,814.2	18,074.9	19,182.1	19,291.0	19,760.0	19,838.8	19,838.6	20,073.6	20,058.7	21,054.4
National Bank of Cambodia	9,432.2	9,385.8	9,722.2	10,090.9	10,148.2	11,150.3	11,255.7	10,893.8	11,615.3	11,606.6	11,771.1
General government	-11,184.4	-11,307.9	-11,863.4	-12,908.5	-12,981.8	-13,240.8	-13,798.1	-14,143.8	-14,935.9	-14,924.8	-15,308.3
Banks	2,283.2	3,013.0	2,264.3	2,690.1	2,705.4	2,522.6	2,733.2	1,870.9	1,773.8	1,772.5	2,403.3
Other sectors	17,169.0	16,723.4	17,951.7	19,309.6	19,419.2	19,327.9	19,648.0	21,217.6	21,620.5	21,604.4	22,186.3

*Provisional data for June Quarter 2011, September Quarter 2013, subject to revision.

Table 10: Balance of Payments Ratios

Balance of Payments Ratios	Q1-12	Q2-12	Q3-12	Q4-12	2012	Q1-13	Q2-13	Q3-13	Q4-13	2013	Q1-14
Exports f.o.b./current account credits	55.3%	59.9%	64.7%	59.6%	60.0%	57.1%	62.7%	65.8%	61.0%	61.6%	59.8%
Imports f.o.b./current account debits	76.2%	79.1%	79.1%	77.6%	78.1%	76.4%	77.9%	80.6%	78.9%	78.4%	77.1%
Goods and services credits/GDP	61.9%	56.1%	67.4%	65.9%	62.8%	63.7%	60.3%	69.1%	69.9%	65.7%	67.8%
Goods and services debits/GDP	61.6%	70.3%	74.4%	72.1%	69.6%	71.1%	72.2%	81.2%	80.7%	76.3%	69.9%
Investment income credits/current account credits	0.6%	0.7%	0.6%	0.7%	0.7%	0.7%	0.7%	0.5%	0.5%	0.6%	0.5%
Investment income debits/current account debits	7.7%	5.4%	5.6%	5.9%	6.1%	7.6%	6.0%	5.2%	5.8%	6.1%	7.8%
Current account balance/GDP	1.0%	14.9%	9.0%	8.5%	8.3%	10.8%	14.1%	14.2%	13.4%	13.1%	5.1%
Official reserve in months of imports of goods and services	4.6	3.9	3.9	4.1	4.3	4.1	3.9	3.4	3.6	3.8	3.8
Gross external debt/exports of goods and services	3.7%	8.3%	3.9%	6.3%	5.5%	3.5%	0.2%	2.8%	25.1%	3.3%	1.5%
Gross external debt/GDP	2.3%	4.7%	2.6%	4.1%	3.4%	2.2%	0.1%	1.9%	17.5%	2.1%	1.0%
Net external debt/exports of goods and services	202.1%	224.5%	188.3%	206.9%	54.2%	203.8%	214.1%	186.9%	187.8%	49.7%	183.3%
Net external debt/GDP	125.0%	125.9%	126.8%	136.2%	34.1%	129.7%	129.1%	129.1%	131.3%	32.6%	124.3%
Net International Investment Position/GDP*	7.6%	6.5%	7.8%	10.0%	21.4%	9.7%	11.0%	17.8%	12.6%	0.0%	4.6%
Debt service/exports of goods and services	0.6%	0.8%	0.8%	0.8%	0.7%	0.8%	0.8%	0.9%	0.7%	0.8%	0.8%

*Calculating on a flow basis for quarterly data.

TECHNICAL NOTES

CONCEPTS AND DEFINITIONS

The balance of payments (BOP) and international investment position (IIP) statistics are compiled by the Balance of Payments Statistics Division of the Statistics Department of the National Bank of Cambodia (NBC). The statistics released in this bulletin are broadly consistent with the International Monetary Fund's (IMF) *Balance of Payments Manual, 5th Edition (BPM5)* standards.

In principle, the statistics are compiled on the basis of the recommendations of the BPM5; however, in practice, because of the absence of suitable data, approximation is required for some items and classifications. Transactions are valued at market prices, wherever possible. Exports of goods are valued on free on board (f.o.b.) basis. Since the customs imports data are collected on a cost, insurance and freight (c.i.f.) basis, an adjustment factor is applied to obtain f.o.b. valuation. Exports and imports of goods are recorded at the time of crossing the customs border. Data drawn from administrative records, which are mainly for services, income and transfers, is on either a payment or an accrual basis. Similarly, financial transactions are on either a payment or an accrual basis. The recording of arrears is consistent with the BPM5 standards.

The balance of payments covers, in principle, all transactions of government, households, individuals and enterprises resident in Cambodia with nonresidents. However, within the current account, compilers have experienced problems in: covering goods that do not pass through customs; recording various services and income items that are currently compiled mainly from annual and semi-annual administrative records and less frequent surveys; and collecting information on private and official current transfer and capital transfer. Within the financial account and international investment position statement, problems exist in covering transactions and levels related to foreign direct investment and other investments by the private sector, as well as Cambodian investment abroad.

EXPORTS AND IMPORTS OF GOODS

In the area of *general merchandise trade*, estimates are made for tax-free exports and duty-free imports, including informal trade. *On the export side*, the most important tax-free components are informal exports of timber and rubber, exports (principally garments) under the GSP, agricultural produce (principally fish and paddy rice), and informal re-exports to neighboring countries. Estimates of informal timber exports are based on partner country information and partial indicative data collected from the Ministry of Agriculture, Forestry and Fisheries (MAFF). Tax-free rubber and agricultural produce exports are estimated from data collected from MAFF and irregular inquiries at Customs border points. *Re-exports* are derived by applying estimated shares of particular commodities to the imports of those commodities.

Likewise, on the import side, estimates are made for the goods that enter duty-free, which are imports by government, commodity and project-aid imports, capital good imports related to direct investment enterprises, and raw materials imports by export-oriented businesses. Informal trade estimates based on irregular inquiries are made for a range of imported goods, especially petroleum products, vehicles, electronic and white goods, and food and beverages.

SERVICES CREDITS AND DEBITS

Freight and *insurance* on imports are respectively estimated to be 7.2 percent and 0.8 percent of the c.i.f. value of imports. These percentages are reviewed on a regular basis and revised when appropriate. Total *freight* for imports and exports are apportioned between air and sea

transportation. Freight on imports carried by nonresident airlines is estimated by applying an average freight rate per ton to the quantity of imports. Freight on exports carried by the resident airlines is estimated using the same methodology.

For *air transport*, passenger fares paid by residents to nonresident airlines are estimated based on information on the number of passengers, combined with data collected by the Ministry of Interior on the numbers of resident and nonresident arrivals and departures, an average weighted airfare, and passenger loadings by the different airlines serving Phnom Penh. Passenger fares paid by nonresidents to the resident airlines are estimated in a similar way. Other air transportation services are estimated from information provided by the resident airlines for expenditure in foreign ports and from information provided by the Civil Aviation Authority for expenditure in Cambodia by nonresident airlines. For *sea transport*, freight on imports carried by nonresident carriers is estimated by deducting freight on air imports from the estimate of freight on total imports and applying to the result of the share of nonresident shipping. Freight on exports carried by resident carriers is estimated by multiplying an average freight rate for exported goods by the proportion of the tonnage of exports estimated to be carried by residents. Other sea transportation services are estimated from information provided by resident shipping agents and port authorities.

For *travel credits*, separate estimates are made for expenditures by gamblers, tourists, business travelers and the expatriate staff of international agencies. For tourists and business travelers, information on the number of arrivals is combined with information on the length of stay and the average pattern of expenditure collected from the Ministry of Tourism and travel agents. For short-term employees of international organizations in Cambodia and employees of aid agencies, estimates are based on the number of such staff and the pattern of expenditure. For *travel debits*, estimates are based on the number of departing residents, their estimated length of stay abroad and their pattern of expenditure. While separate business and personal travel estimates are made, no distinction is made between business and personal travel in the published series.

Other services included as credit entries: receipts from nonresident telecommunication enterprises for telecommunication services provided in Cambodia, based on data obtained from Ministry of Post and Telecommunications (MPT); estimated expenditures in Cambodia by embassies of foreign governments on rent and purchases of services, based on an inquiry from embassies; estimates of personal, cultural and recreational services; estimates of facilitation fees and other miscellaneous services; and expenditure in Cambodia by diplomatic missions. Included as debit entries are: payments to nonresident telecommunication enterprises by MPT; estimates of royalties and license fees paid; estimated payments to nonresident contractors providing construction services on projects that are funded by development assistance transfers (estimated with other aid-related transactions—see *current transfers*); estimates of personal, cultural and recreational services; estimates of net insurance paid to nonresident insurers on imports and other non-life risks incurred in Cambodia (obtained from insurance enterprises); service charges on official debt and annual membership assessment paid to the IMF; operational leasing charges paid to nonresidents by resident transport operators; estimated lease payments on buildings by Cambodian embassies abroad; estimates of management fees; and expenditures by the Cambodian Government on maintaining its representation abroad and travel abroad by officials (information from Government accounts).

INCOME CREDITS AND DEBITS

Compensation of employees is estimated based on data collected from foreign embassies and government accounts. Estimates of *direct investment income credits* are based on imputed income from direct investment abroad by resident foreign expatriates and wealthy Cambodians (mainly in housing) and direct investment in enterprises abroad. Estimates of *direct investment income debits* are compiled directly using data collected from the commercial banks and from Council for the Development of Cambodia(CDC) for other enterprises. Estimates of interest payments are derived from NBC and the commercial banks' data. *Portfolio investment income credits* are estimated based on dividend and interest assumptions applied to estimates of portfolio investment abroad by expatriates and wealthy Cambodians residing in Cambodia. *Portfolio investment income debits* are estimated as zero due to new operation of security markets in Cambodia and unavailability of data. *Other investment income* is estimated using a range of data sources.

CURRENT TRANSFERS CREDITS AND DEBITS

Data on current transfers is collected from the CDC and government accounts. Additionally, estimates are made for *family support and workers' remittances* received from nonresidents.

CAPITAL ACCOUNT

Data on *official debt forgiveness* is collected from debt management records maintained by the Ministry of Economy and Finance (MEF). No data are available on private sector debt forgiveness. Data on other capital transfers are collected from the CDC.

FINANCIAL ACCOUNT

Outward *direct investment* is assumed to be small and is estimated based on information on resident foreign expatriates and wealthy Cambodians (mainly in housing) and direct investment in enterprises abroad. Estimates for inward direct investment are based on data collected from the commercial banks and the CDC. *Outward portfolio investment* is based on estimates of investments in marketable securities by foreign expatriates and wealthy Cambodians residing in Cambodia. Inward portfolio investments are assumed to be negligible and are not measured. Data on *other investment* transactions is measured from several sources including MEF, NBC and commercial banks. Data on *reserve assets* is derived from the monetary survey. Estimates of *exceptional financing* are based on data collected from MEF.

INTERNATIONAL INVESTMENT POSITION AND EXTERNAL DEBT

International investment position statistics are compiled using a variety of methods. *Outward direct investment* estimates are based largely on the estimation model discussed above, supplemented by information from the media and other sources on direct investment in enterprises abroad. *Inward direct investment* is estimated directly from source data. *Portfolio investment* by Cambodian residents abroad is also estimated based on the estimation model described above. Portfolio investment in Cambodia is estimated as zero due to new operation of security market and unavailability of data. *Other investment* estimates are derived from several sources. Trade credits and debits estimates are based on export and import data. Estimates of banks' foreign assets and liability are based on data collected by NBC. The estimation model described above, is also used to estimate other investment abroad. *Reserve assets* are estimated from data provided by the International Monetary Fund.

External debt estimates are compiled from a range of data sources including: records of the MEF and NBC; balance sheet reports submitted by the commercial banks; and surveys conducted by CDC. Private external debt not publicly guaranteed includes: loans to foreign

direct investors, together with inter-company account indebtedness, for items such as imports, management fees, accounting fees, other service fees, and interest and dividends; and loans to Cambodian enterprises. The former are included with other direct investment capital and not with external debt, with the result that data on these loan liability is not separately identified. Data on loan liability of Cambodian enterprises to their foreign creditors is compiled from CDC data. Loans to domestic banks are estimated directly from the balance sheet data submitted to NBC.

DISSEMINATION AND REVISIONS

Annual statistics are published in NBC's annually and semi-annually reports (normally in the June issue after the reference year), and annual as well as quarterly statistics are published in the Fund's *Balance of Payments Statistics Yearbook (BOPSY)*. The coverage, definitions and classifications used in these presentations are identical, and the data is presented in billion riel.

The BOP and IIP statistics are routinely subject to revisions due to the ongoing improvements in data sources and compilation methods. The revisions policy of NBC is to incorporate any significant revisions to the statistics as soon as possible and to make the revised statistics available to data users on a timely basis. While every effort is made to ensure consistency between the BOP statistics and the comparable national accounts aggregates produced by the National Institute of Statistics (NIS), the ability of NBC to incorporate revised data at a later stage than the NIS can result in differences between the two sets of statistics.

អ៊ីនធឺណែត

INTERNET

: www.nbc.org.kh គឺជាគេហទំព័ររបស់ធនាគារជាតិនៃកម្ពុជា ។ ទិន្នន័យថ្មីៗក្នុងគេហទំព័រ និងទិន្នន័យបន្តបន្ទាប់ទៀត ត្រូវបាននិងកំពុងដាក់បញ្ចូលទៅក្នុងប្រព័ន្ធទិន្នន័យតាមធនធានដែលមាន ។ លើសពីនេះទៀត គេហទំព័រនេះ គឺជាទីតាំងដ៏ល្អបំផុតដើម្បីទទួលបានទិន្នន័យសង្ខេបនៃការចេញផ្សាយចុងក្រោយបង្អស់ ។

www.nbc.org.kh is the NBC website. The website new data and metadata are progressively being added to the database, as resources permit. This website is the best place to start for access to summary data from the latest publications.

មន្ទីរស្រាវជ្រាវ

REFERENCE LIBRARY

: ឯកសារបោះពុម្ពផ្សាយរបស់ធនាគារជាតិនៃកម្ពុជា មួយចំនួនអាចរកបានសម្រាប់ប្រើប្រាស់នៅមជ្ឈមណ្ឌលសេវាព័ត៌មានស្ថិតិនៃវិទ្យាស្ថានជាតិស្ថិតិ ។

A range of NBC reference publications are available for use by data users at the NIS Data User's Service Center.

សេវាព័ត៌មាន

INFORMATION SERVICE

: បុគ្គលិករបស់នាយកដ្ឋានស្ថិតិ នៃធនាគារជាតិនៃកម្ពុជា អាចជួយចង្អុលបង្ហាញ ឬណែនាំអ្នកប្រើប្រាស់ក្នុងការស្វែងរកទិន្នន័យតាមតម្រូវការ ។ ការបោះពុម្ពផ្សាយរបស់ធនាគារជាតិនៃកម្ពុជា អាចរកជាប់បាន ហើយសេវាលើការជ្រើសរើសប្រចាំក៏អាចរៀបចំបានដែរ ។ ចំពោះសេវាលើទិន្នន័យពិសេសផ្សេងទៀតក៏អាចរកបានផងដែរ តាមរយៈការមកជាវព្រឹត្តិបត្រដោយផ្ទាល់ ។

The Statistics Department staff at NBC can assist users in addressing their data requirements. NBC publications are available for sale and subscription services can be arranged. Other special data services are also available, on a user pays basis.

អាសយដ្ឋានទំនាក់ទំនង
CONTACT DETAILS

ធនាគារជាតិនៃកម្ពុជា

NATIONAL BANK OF CAMBODIA

នាយកដ្ឋានស្ថិតិ

Statistics Department

ប្រអប់សំបុត្រលេខ ២៥

P.O. Box 25

ទម្រង់លេខ ២២-២៤ មហាវិថីព្រះនរោត្តម រាជធានីភ្នំពេញ-កម្ពុជា

#22-24 Preah Norodom Boulevard, Phnom Penh, Cambodia

អ៊ីម៉ែល : info@nbc.org.kh

E-mail : info@nbc.org.kh

ទូរស័ព្ទ : (៨៥៥) ២៣ ៧២២ ៥៦៣ – ១១១៨

Telephone : (855) 23 722 563 – 1118

ទូរសារ : (៨៥៥) ២៣ ៤២៦ ១១៧

Facsimile : (855) 23 426 117

ISSN 2074-5699

តម្លៃ : ១៥.០០០ រៀល (មួយម៉ឺនរៀល)

Price: KHR 15,000 (Fifteen Thousand Riels)

ផលិតដោយ ធនាគារជាតិនៃកម្ពុជា

Produced by the National Bank of Cambodia